民報

THE MIN PAO

登記證 內政部警字一五九九九號 中宣會中字九七九號

中華郵政特准掛號立券總包特別優益寄遞之新聞紙

第一千二百二十九號

今日三大張售大洋三分四釐

館址 上海山東路二八六號

電話 營業部九三八一六 編輯部九一四六八

電報掛號 三〇四六

定報價目 ▲國內每月洋一元三個月洋二元七角半年洋五元全年洋九元（日本朝鮮同）▲歐美各國每月洋三元三角▲香港澳門每月洋二元報費先惠郵界九五折算

廣告刊例 ▲特等新聞欄三行起碼每日每行洋九角▲乙等新聞欄四行起碼每日每行洋四角半▲頭等封面及社評前二行起碼每日每行洋一元八角▲緊要啓事每額短行六十字起碼每日每字洋二分五釐長寸六方寸起碼每日每方寸洋一元二角

★中華書局★ 最近出版新書

中國經學史 本田成之著 孫俍工譯 一元五角

本書凡經學底起源，經學底內容，歷代經學發展的狀況，靡不窮源究委，闡發盡致。且打破向來尋章摘句，和入主出奴抱門戶之見的態度，是以生面別開，規模獨具。關於中國經學者底言論，均一一參考原著加以校正。

中國民族之改造 張君俊著 一元

著者發現中國立國之致命傷，即中國北方人富於體力，而貧於智力；南方人富於智力，而貧於體力。中國民族智體離婚，此不能不無火氣，尙和平，心有餘而力不足之落伍民族也。著者有鑒及此，故發明民族改造之方案，爲救種唯一之途徑，如我國能採納實施，祇須四十年，東方不難產生一新興民族也。

鄉村建設實驗 第二集 章元善 許仕廉 編 一元八角

本書係全國鄉村工作討論會第二屆大會之工作報告彙編，該會在定縣舉行，參加代表一百五十餘人，代表鄉村工作團體七十六個：如全國經濟委員會，農村復興委員會，實業部，江寧、鄒平、菏澤、蘭溪、定縣等實驗縣，以及山東鄉村建設研究院，中華職業教育社，無錫教育學院，中央大學，燕京大學，金陵大學，齊魯大學等，均有實際工作報告。

空防要覽〔國防叢書之一〕 王光祈譯 四角

Sordel: Handbuch für den Luftschutz

本書先述空防所必需的知識，如防禦飛機襲擊毒氣的防衛，重要地的掩蔽等，均解釋詳明，次述空戰武器，如飛機，炸彈，毒氣彈的性能，一一解釋。末述空防武器，如戰鬥機，高射砲，防禦毒氣的設備等，爲空防中最關重要者，更不厭求詳，以期讀者充分了解。

桂遊一月記 鄒子健著 四角五分

此書乃著者遊桂一月中所寫之日記，舟車所及，由廣州而三水，而梧州，而南寧，而武鳴，而柳州，而賓陽，而桂林，而柳州，而梧州，以降香港，歷程四千餘里，所記二十餘縣，凡廣西之政治，教育，建設，交通，農林，鑛產，工業，團務，名勝，古蹟，均詳載靡遺。

南洋三月記 鄭子健著 一元

全書十餘萬言，插圖百餘幅，著者所過南洋各地三十餘處，凡歷史沿革，地理概略，移民條例，入境手續，物產工藝，名勝古蹟，華僑社會，土著生活，所見所聞，隨筆紀錄。關於英屬馬來亞荷屬東印度，及暹羅國之移民條例，入境手續，均摘要紀錄，各地華僑所辦學校，報館，商會，社團，工廠，書業等，調查尤爲詳盡，可爲研究南洋文化者之參考。

中華百科叢書續出二冊

中國美術史 鄭昶編 六角

本書分六章敍述：㈠緒論，㈡雕塑，㈢建築，㈣繪畫，㈤書法，㈥陶瓷。首於緒論中，詳述中國美術與世界美術之關係而比較其價值，使讀者首先明瞭中國美術的演進，與世界美術有相當之關係，在世界美術有相當之地位。敍述方法係根據各種美術如何演進的情形，而歷述其源流派別，及其與各方面之關係。

經營經濟學綱要 何孝怡編 六角

本書計分三章：第一章論經營經濟學的一般概念及沿革；第二章論經營經濟的外部結構；第三章論經營經濟的內部組織。全書綱舉目張，條分縷析，使讀者對於經營經濟學的全部作一鳥瞰，然後再進窺高深，自易心領神會，實爲初學之津梁。

心理學的應用 潘菽著 四角五分

本書內容分：總論，工作與疲勞，工作與物質環境，工作的生理條件，如何使各人適合他的職業，在工廠中的應用，對於醫學的補助，心理學與法律，教育上的應用，及其他的應用等十章。應用心理學在各方面之主要問題，已闡明無遺。

金銀島 章氏英文補助讀本 R. L. Stevenson: Treasure Island Michael West 編譯 六角五分

書中描寫海賊的殘忍狡猾，兒童的純潔天眞，眞是無微不至，故事的曲折離奇，更是出人意料。其情節的緊張，場面的熱鬧，如電影一般地展開，使你開卷以後，非一口氣看完是不肯釋手的。

莎氏樂府〔基本英語文庫之一〕 Lamb's Stories from Shakespeare T. Takata 譯 二角五分

交流收音機線路圖集 業餘叢書——無線電入門第七冊 俞子夷編 三角

雪花膏之理論及其製法〔化學工業小叢書之一〕 王鏡璜著 一角五分

牛津簡明字典的查法 葛傳槼著 五分

◆通信現購本局圖書概免郵費
◆委託各地中國銀行交通銀行惠購本局貨物免收匯費
◆全國郵局代購本局已登記圖書

(乙408)

上海市銀行業同業公會會員銀行 國華銀行儲蓄部 第二十一次資產負債公告

茲依儲蓄銀行法第十條公告如左

中華民國念四年九月卅日止

負債	百	拾	萬	千	百	十	元	角	分
資本金		二	○	○	○	○	○	○	○
公積金			五	五	○	○	○	○	○
定期存款	三	四	六	○	三	○	五	三	○
活期存款	二	一	一	七	二	四	三	九	三
託放款項			三	○	○	○	○	○	○
應付未付諸項		一	五	六	九	一	二	八	○
損益未結帳			二	九	一	五	二	六	二
合計	六	○	四	八	六	一	四	六	五

資產	百	拾	萬	千	百	十	元	角	分
現金		四	○	四	○	四	二	八	六
商業部往來	一	○	四	四	○	○	一	五	四
存放同業	一	○	○	四	一	二	五	三	○
抵押放款		九	八	四	八	六	三	五	四
證券購置	一	九	八	五	二	九	七	四	七
房地產		四	二	三	五	三	七	○	六
生財帳				三	八	二	四	五	一
門辦費				七	二	三	○	九	三
應收未收諸項		一	九	一	六	九	一	四	四
合計	六	○	四	八	六	一	四	六	五

查上列國華銀行儲蓄部所有資產負債證券購置等均經逐款詳細核對估價確實押品穩妥特此證明 會計師 徐廣德 參加檢查賬冊董事 沈成栻 監察 葉燾 楊富臣

上海大達輪船公司召集股東常會通告

本公司定於十月二十日（星期日）下午二時假座上海英租界北京路貴州路二六三號湖社開股東常會報告上年營業狀況及賬略並改選監察人屆期務請股東諸君蒞會與議並請於十月十二日起至開會日止攜帶股票至南市十六舖本公司驗取入場證券決票再自即日起至開會日止暫停股票過戶合併聲明除函達外特此通告伏維 公鑒

上海大達輪船股份有限公司董事會啓

鼎豐染織廠推 鼎豐盛記染織廠受 盤聲明

華盛路一一二七號鼎豐染織廠主徐君因無意營業自願出盤於十月十五日將廠內一切房屋機器零件生財招牌商標全部出盤與鼎豐盛記染織廠永遠爲業所有機器零件生財等物亦已點交清楚彼此兩訖所有以前鼎豐染織廠對外人欠欠人各款及其他一切未了手續概歸出盤人自負清理與受盤人無涉自受盤日起無論盈虧與前東無涉除另立推盤據外特再登報聲明

出盤人鼎豐染織廠 受盤人鼎豐盛記染織廠 同啓

訃告不週 聞

顯妣錢太夫人痛於中華民國二十四年九月十日辰時壽終內寢享壽七十有一歲不孝等侍奉在側親視含殮遵禮成服謹筮於國曆十月十九日題主二十日領帖念一日發引倘蒙 寅姻世族誼寵以鴻文賜以吊唁增光泉壤歿存俱感恐訃不週謹再登報奉 聞

不孝孤哀子 蔡洪生 雨生 泣血稽顙

齊衰期服孫 德寶 銘玉 銘鈺 泣稽首

五月服曾孫 善寶 泣稽顙

墓設蘇州滸口鎮東橋本宅

通訊處上海愛多亞路六九四號本宅 四馬路神州旅社賬房

張九霄律師受任義記帆布申莊常年法律顧問通告

本律師受任上開當事人常年法律顧問嗣後對於該莊信譽財產以及一切法益本律師當依法盡保障之責爲特登報通告如上

事務所五馬路會善里七號 電話九〇五三九

張九霄律師受任實業橡膠廠 總理王叔循君 常年法律顧問通告

本律師受任上開當事人常年法律顧問嗣後對於該廠及其個人信譽財產一切法益本律師當依法盡保障之責爲特登報通告如上

事務所五馬路會善里七號 電話九〇五三九

盧興源律師 陳日平會計師 代表老悅生鴻記召盤公告

本律師會計師前受該號委託辦理清算事宜業經代表登報通告在案茲該號從速欠債過巨特將該號存貨生財修及牌號等物以低價出盤如有意承盤者至北四川路崇明路口大橋大廈三樓本會計事務所接洽特此公告

電話四二七五號

李時蕊 李琳 律師代表華大呢絨洋貨公司宣告清理並召盤啓事

茲據華大呢絨洋貨公司主人呂彭聲稱本人經營之華大呢絨洋貨公司近因市面不景氣週轉爲難無法支持爲特委請貴律師等代爲清理並將該公司店面生財貨物出盤用償所負債務等情前來據此爰特通告如右希該公司各債權人統於本年十一月三日前攜帶債權憑證來所登記以憑核辦如有願盤受該公司店面生財貨物者自即日起可隨時來所接洽此啓

事務所大通路六七號 電話三四〇〇九

焦鼎恩律師受任馬忠蘭女士常年法律顧問通告

本律師即日起受任馬忠蘭女士常年法律顧問嗣後如有侵害上開當事人名譽婚姻及其他一切法益者本律師當依法盡保障之責特此通告

事務所愛多亞路五二號 電話六〇〇九七

公一法律事務所 馮嵩律師代表長泰豐範記米號主吳芝範君緊要聲明

茲據當事人吳芝範君聲稱余於去年陰歷元宵受盤長泰豐米號時未經登報聲明茲爲鄭重起見特行聲明如左㈠自受盤後曾在原牌號上加添（範記）以昭區別㈡凡在範記受盤前所有以長泰豐名義對外往來欠款或爲人担保等事均與範記無涉㈢範記受盤後與人往來相保等自即日起限兩星期內到本事務所掉換新印鑑以昭鄭重㈣嗣後一切文件均須由範記簽名蓋章方生效力否則一概作廢請代登報聲明等語前來合亟代爲公告如上

事務所法租界八仙橋恆茂里五十八號 電話八〇八八一

黃俗伯律師證明大光明正記生記女鞋莊王有才推陸少山受盤緊要啓事

茲證明上開當事人等聲稱大光明正記女鞋莊所有店基生財及一切貨物推盤於陸少山另加生記繼續營業以前人欠欠人及代人担保情事概歸推盤人自理與受盤人無涉除立訂推受盤據外合亟代爲登報啓事如上

事務所江西路四五一號 電話一〇八一三

顧繼榮律師代表同太和仁記藥店全體股東爲經理盛輔臣辭職緊要啓事

茲據上開當事人等聲稱經理盛輔臣業已引咎辭職所有該經理任期內在外如有向他人借貸及爲他人担保情事不論其用個人或店號名義概與本店無涉以清界限委請登報聲明等語前來據此合亟代爲登報啓事如上

事務所派克路梅福里 電話三三九二七

斐斯律師 穆安素律師 代表西門子洋行否認永生無線電公司推受盤聲明

茲據上開當事人永生無線電公司以空頭支票向本行取去貨物正在依法追究間突見報載該公司推盤與義記之啓事顯屬故意使用虛僞手段圖爲損害債權人之權利應請代表登報聲明否認其推受盤等語前來據此合亟代表聲明如上

事務所四川路二九四號 電話一五〇二八

朱紹文律師受任殷少齋（宜春）君常年法律顧問通告

茲由殷君與本律師約定凡有關於法律事務均託本律師負責依法辦理特此通告

事務所上海霞飛路五鳳里十一號 電話八二七一九號

黃達平 曾杰 律師代表永春祥洋貨號清理召盤通告

茲據當事人永春祥洋貨號店主來稱近受市面不景氣影響以致週轉不靈無法維持營業於本月十八日停止營業現爲清理債務起見委請代爲清理召盤等情前來據此除呈報法院外合亟通告各債權人於十日內持證來所登記

事務所棘斐德路一二〇號 電話八四二六二

第六屆全國運動大會籌備委員會爲舉行賑災賽通告 字第四七四號

案查本屆運動大會定於十月二十日閉幕業經本會通告在案茲應上海籌募各省水災義賑會之函請暨江南陸心丹等十四人之請願爲救濟各地水災災民起見特定於十月二十一日（星期一）在游泳池十月二十六日（星期六）在運動場舉行賑災賽香港隊馬來亞隊亦均惠允留滬參加所得券資移充水災義振會支配務請各界踴躍惠臨共襄義舉所有觀衆一律須憑購券入場大會期內之各種贈券一概無效幸各注意特此通告

中華民國念四年十月十九日 籌備主任吳鐵城 副主任潘公展 郝更生

第六屆全國運動大會籌備委員會通告 字第四七一號

本會爲便利觀衆免去擁擠起見特於十九二十日兩天起田徑場二角四角門券均自當日上午八時起發售正午十二時即停止售賣午後祇售六角一元及二元券特此通告

中華民國二十四年十月十八日 籌備主任吳鐵城 副主任潘公展 郝更生

第六屆全國運動大會籌備委員會爲舉行閉幕典禮通告 字第四六九號

查大會自國慶日開幕連日備荷中外來賓暨各界人士賁臨參觀局勝忻幸茲定於十月二十日下午四時半在運動場舉行大會閉幕儀式敬請各界代表惠臨參加無任企盼特此通告

中華民國二十四年十月十八日 籌備主任吳鐵城 副主任潘公展 郝更生

上海華商公共汽車公司第五路車改停新虬江路公告

敝公司第五路車輛原定北站寶山路口起止茲敝公司爲交通需要起見定於本月二十日起將該五路車改在北四川路虬江路口起點沿途車資分站（除不經北站外）其餘均依原定特此奉聞仰各界亮鑒

四明銀行

（創辦年月）前清光緒三十四年開業

（業務）辦理存款放款匯兌等項貴重物件保管倉庫保管各項經營房地產業建築住宅房屋出租

（儲蓄）專設儲蓄部辦理各項儲蓄存款

（發行鈔票）經政府特許發行鈔票事設準備庫辦理兌換及準備金事宜

（地址）上海總行北京路二百四十號 電話一五五〇三 〇四〇五 上海南市分行民國路八十四號 電話八一五〇七 〇八 上海西區支行靜安寺路白克路轉角 電話三〇八九九 上海城區辦事處城內方浜路八十五號 電話二三〇四七 南京分行楊公井 南京下關辦事處下關 寧波分行江北岸 漢口分行特三區鄱陽街 其他國內重要各埠均有特約代理處

江蘇上海第一特區地方法院八四六三號公告（清理泰豐罐頭食品股份有限公司財產案依破產法辦理）

爲公告事查本院民國二十三年聲請爲債務人泰豐罐頭食品股份有限公司人准於中華民國二十四年四月二十二日下午四時宣告清理在案現破產法業已施行所有一切清理程序應按照破產法施行法第一條及破產法第二……案監督人姓名及本院所選任之監督輔助人姓名住址暨第三次債權人會議期日會議地點分別列後除已知之債權人及債務人另以通知書送達外合……准時參加會議勿得自誤 計開 一監督人姓名 監督人推事俞履德 二監督輔助人姓名住址 監督輔助人李鼎會計師住圓明園路一三三號六五二七號 三債權人會議期日本年十月二十五日下午二時 四債權人會議地點北京路貴州路口湖社

中華民國二十四年十月十二日

社評

全運會閉幕 （愨）

第六屆全國運動會、經各地選手十一日壯烈之競賽、而將於今日閉幕、在開幕之日、以及將近閉幕之三日中、尤爲興奮、遠道來會觀光及當地參觀者、將偌大之運動場、擠得水洩不通、可見各地人士愛好運動之熱烈、洵盛事也、

大會中有可慶之事二、（一）各運動項目競賽之結果、成績頗有顯然之進步、舊紀錄打破者極多、尤以女子游泳女子田徑進步更速、各種球類比賽、亦頗有新人材出現、而最使人滿意者、即五萬米競走之成績、光明燦爛、進入五小時之難關、而與世界紀錄相差極近、實爲大會中最生色之一幕、（二）各種比賽、始終在和平奮鬥中進行、當時或偶有錯誤、事後經合理之抗議、大會均能秉公處理、各隊亦絕對服從、不加以嘵嘵置辨、運動道德、殊可嘉尚、此兩點爲本屆大會所可引以爲慰者也、

大會之參加、以省市爲單位、而不重視箇人、立意極佳、吾人心目中之提倡運動、爲普遍之運動而非箇人、當然以地域爲單位爲宜、然在事實上、各單位仍重視箇人、各地在事前頗有拉攏優秀選手爲事者、試閱某一選手在取消資格後之自述、即可知內情之一斑、各學校中、曩有羅致選手以爲標榜之計、設遇比賽、尤有臨時倩人加入之弊、至今此風不息、論者亦皆痛言其非、茲於全國運動會、一地主持者亦難免發生此弊、殊爲遺憾、現在代表各單位之選手、頗多爲執業於其地者、既非生長於此、亦非在此經訓練之養成、故其代表性極爲流動、假如一選手生長於甲地、訓練成功於乙地、而服務於丙地、即有三地中代表任何一地之可能、試觀選手名單、上屆代表甲地、本屆代表乙地者頗多、因此一點、各單位之錦標、其榮辱即無關宏旨、又何必强爲羅致、貽人口實乎、更進一步言、少數選手之出席、未必即可認爲其地體育之發達、本屆大會之目的、爲參加世界運動會之準備、故優異成績之產生及新人材之輩出、乃爲大會最大之期望、然因此又未免重視箇人矣、總之、提倡運動爲增進體育、各選手皆依此標的而運動、其他一切在所不計、勝者勿驕、敗者勿餒、更毋以百鍊之身、供他人利用也、

英意允各撤駐軍
和平前途露曙光
英法駐意使各與意接洽成功
英附二條件須俟意國先履行
進行如獲結果將發共同公報
法已覆英地中海艦隊決與合作

國民新聞社十八日巴黎電 英法意三國代表在羅馬談話好轉之結果、和平前途今日驟放光明、外部復宣布、英意即將發表重要之共同文告、益增樂觀之空氣、外交家今日以爲或可由此逐漸展開和解意阿戰事之途徑、

路透社十八日羅馬電 羅馬與巴黎兩處現有所商榷、而倫敦與巴黎間亦復交換意見、故現有和平運動又在發動中之希望、駐意英大使德魯蒙今晨訪晤意相墨索里尼、而駐意法大使則已於星期二日往晤墨氏、法總理賴伐爾今日在巴黎接見意大使、據羅馬可恃消息、巴黎與羅馬間及巴黎與倫敦間刻皆循外交途徑從事談話、確訊現尚未悉、但繼續談話之事實足證門戶迄未關閉也、

國民新聞社十八日羅馬電 迭經外交談判之結果・英國今日已允自地中海撤退一部份本國艦隊・墨索里尼亦允減少集中利比亞之戍軍・法國則贊成派遣軍艦接防地中海英艦退出之防務・此項協定係英國駐意大使狄香布倫分別接洽而成・其辦法規定法國海軍開赴地中海・必要時保護英國之利益・據意人方面今日之表示、現在緊張之局勢已有和平解決之希望、外部發表之文告稱、英法意三國代表之繼續談判、表示威脅歐局之紛爭、其和解之門戶並未關閉也云、

國民新聞社十八日巴黎電 此間今日正式宣布、法總理賴伐爾已肯定答允英國・如意軍在地中海攻擊英國海軍・法國決定與英合作云・另據英國大使之報告稱、賴氏對於英國所詢法國將來是否援助英國一事、彼已完全滿足英國之要求矣、

路透社十九日倫敦電 英國近向法國詢問如地中海英艦隊爲意所攻、法國願否起助英國之各點、法國已答覆允予援助、其覆文已於昨夜交與駐巴黎英大使克勒克爵士、據巴黎負責各界聲請、覆文已銷除英法間之誤會・法國準備履行國聯盟約第十六條第三節規定遇實施制裁發生危險、應相互輔助之義務、倫敦接此覆文後、大爲滿意、政界之意見以爲法國對於英國所視爲英法兩國有在日內瓦合作必要之一點已予以滿意之答覆、聞英國現願考慮撤退集於地中海逾額之噸位若干、惟地中海英艦隊減至尋常實力之前、必須履行二條件、（一）意國須撤退增駐利比亞之軍隊、（二）大局當有可覺得的之進步、此指意國報紙對英之抨擊必須停止而言、此二條件日後之履行、雖非爲不可能、但英意兩國政府間目前尚未獲有諒解也、

路透社十九日倫敦電 倫敦政界今日徵實地中海英艦隊月下不致減至尋常實力之說・須俟意國撤減駐利比亞軍隊・意報停止抨擊英國・英國始能從事此舉・惟英意刻在羅馬進行談話・如獲結果・則將發表共同公報・於是此二條件或可由意國履行、法國既已聲明願於意國攻擊地中海英艦隊時起助英國、英國或將由直布羅陀撤退戰艦兩艘以報答之、法國關於此事答覆英國之牒文、將不公布、大旨乃說明法國於意阿爭議中所取之外交政策、殊光明磊落云、

哈瓦斯社十九日羅馬電 此間官方人士對於最近外交局勢之發展雖未能澈底樂觀、然頗表示滿意、此種局勢發展、扼要論之、各分爲下列數端、一則英國大使德魯蒙於昨日謁見意相墨索里尼・使極度緊張之空氣・因而大見澄清・二則國聯制裁委員會進行程序・暫時停頓・此間認爲殊有利於直接談判之發展・則以意國認爲在制裁之壓迫下、直接談判無從進行故也、三則英國雖仍主張實施國聯盟約、此與意國主張由關係各國間直接談話、以謀解決、實大相逕庭、然英國表示明確之態度、則究於前途有利、（即表示法國贊成履行盟約第十六條第三項之互助辦法）仍以鎮靜處之、四則此間聞悉法國致英國覆文之內容後・則以意國始終諒解法國不能放棄國聯會之原則、意國之所懼者・并不在於法國履行盟約之義務・而在於法國遇英國海軍單獨與意國爲敵時・亦加英國艦隊以援助・今閱法國致英國之覆文、始乃釋然、此間官方對於法國此項覆文、認爲滿意、實以此故也、

哈瓦斯社十九日倫敦電 據官方消息關於英國海軍在地中海受意國攻擊、當由法國加以援助一層、法國政府覆文、業已發出、一俟到達之後、英國政府即擬在短時期之內、將「霍特」號與「雷囊」號兩戰艦自直布羅陀海峽調回本國云、

阿駐法使返國 僅允榮譽和議

哈瓦斯社十八日法國馬賽港電 阿比西尼亞出席國聯會代表駐法公使哈華里德、頃率其八歲與十歲之兩女返國、由此間啓程搭法國郵船「大塔濃號」、臨行語記者、謂『阿國僅能在與意國平等之立場、接受榮譽之和議』云、

德國企圖阻止 英法最後妥協

塔斯社十九日莫斯科電 蘇聯著名記者拉狄克在『伊斯維斯太』報著文論德報對於意阿戰爭態度、指出德國現今首先期望者、即爲英法兩國不致合作、拉氏並謂『德國以輸出形式給與意大利之援助、目的即在迫令英給予德國相當代價、對於意國向非十分重要、最重要者乃爲德國企圖阻止英法最後協定、協定如獲成功、如此則鞏固對意壓抑將不可能、德國以其挑撥英法衝突、及使地中海衝突成爲長期戰爭之政策、企圖與大不列顛成立原則上之諒解、俾使德國能在歐洲自由行動、

汪院長談
日提新要求不確
多田對宋哲元亦表示
大連會議無何項決議

中央社十九日南京電 日來外間對中日問題、頗多推測、如華北謠傳及日對我提新要求諸說、據汪院長今曉對中央社記者表示、此項傳說、並無其事、至中日經濟提攜談判、情形與報章所載相同、

本報十九日北平電 宋哲元十九日接見報界談、外間謠識、各方亦懷疑、平津衛戍部僅負衛戍地方責、一切外交、全由外部負責辦理、本人就職後、從未對任何方面訂有文字或口頭約定、本人向不欺人、不說欺人話、希望各方以鎮靜態度處之、是非終必大明、宋又謂本人奉職、不作喪權辱國事、本人誠眞正平四字、努力中日親善、熊斌來京、無重大任務、

中央社十九日北平電 宋哲元十八日晚由津來平、十九日下午二時、接見記者、謂多田參加大連會議返津後、余曾晤及彼、表示會議性質、係傳達日政府意旨、對華北並無何項決議、熊斌來平、除看看華北近情外、別無任務、何應欽北返問題、六中全會將決定、促其成行、蓋華北亟待何氏早來坐鎭也、近日謠言雖甚、實則一無所有、余敢保證、余在華北任事以來、所有外交上之往來、均係私人酬酢性質、無論文字上或口頭上、未簽任何條件、自信對得起國家與民族、余向來言行一致、一切謠言、均不足信、希望國人勿自驚擾、而後始能相安無事、余返平、料理部務、赴察期尚未定、

中央社十九日天津電 日使館代辦若杉十九日來津、將參加二十五日在津舉行之駐華日領會議、

中央社十九日北平電 日代辦若杉、十九日晨赴津、籌備日領會議、並迎候守島、

中央社十九日天津電 日大使館谷參事官、十九日來津、晤土田司令官有所公幹、定二十日乘機飛晉、二十五日返津、出席駐華日領會議、

海屬 搶築防黃大堤

中央社十九日徐州電 沭陽軍屯六塘柴米各河、先後堤潰、鄧縣長仍在督率民搶險、並築圈堤、由城區民夫三萬名搶築防黃大堤十萬公尺、限一週工竣、

中央社十九日徐州電 郝國璽專員昨晨親到淘灣視察防黃大堤工程、並論監工人員、將堤加高培厚、又東灌沭贛各縣救濟分會、均奉省令、先後成立、

九日收到新洲[illegible]華僑水災籌賑會二千元、南斐杜省華僑賑濟祖國水災會義款斐幣五十四鎊十先令、當轉賑委會放賑、

五全大會 准期開幕

本報十九日南京電 五全大會准下月十二日開幕、各地出席代表、向大會提案、已經中央決定原則、分令各省市及海外黨部、根據草擬提案、提出大會討論、各地前已選出之代表、亦經中央明令核准繼續有效、現除海外已到代表多人外、較遠省區代表、電告準月底前來京報到、

國府命令

十月十九日

▲派陸軍中將萬耀煌、爲第二十五軍軍長、此令、

▲黃河水利委員會委員長李儀祉、呈請辭職、李儀祉准免本職、此令、

▲茲修正簡易人壽保險法第十六條及第二十二條條文公布之、此令、

蔣委員長指示
沿江修築潰堤辦法
席德炯召集水利人員
商決襄河治理各計劃

本報十九日漢口電 蔣委員長電沿江各省府、指示修築潰堤辦法、謂堵口工程、原非簡易、若貿然從事、恐徒糜工材、應先測勘地勢、規定方略、預備材料、徵集工夫、然後相機審勢而施工、庶幾節勞省費而有濟、

中央社十九日漢口電 席德炯以襄河上游鍾祥三四工至十一工間潰口、影響襄河流域甚鉅、亟待商定治本治標計劃、特請經委會顧問蒲德利、水利處科長汪胡楨、前日飛漢、十九日晨十時在該局召開會議、討論一切、行營省府及建設廳、均派員參予、治本計劃、聞決定注重上游建築儲水庫、治標方面、決定興築四口至羅漢寺間遙堤、

鄄城河水漸落

中央社十九日濟南電 鄄城河水漸落、大溜未衝入格堤、後方退埝或可保、不致影響堵口計劃、孔祥榕電韓、囑嚴守大堤、如小念不保、大堤危險、

本報十九日濟南電 鄄城退埝仍急、但水落可望、不影響堵口、冀黃溜上提轉向東北、冷寨平穩、南二段及劉莊溜猛衝、埽垻紛潰塌、甚急危、正搶護中、

中央社十八日濟南電 堵口詳細預算、十八日魯省府政會已通過、堵口會派定工程組主任周禮、日內攜帶全部計劃及預算赴京、向經委會請示、張鴻烈十八日再電經委會、以前匯到工款、開支將盡、本月底又標購大宗料物、須付款七十五萬四千餘元、款如不濟、料即難敷用、而已開之工、又難中止、請速撥款、

中央社十八日濟南電 韓復榘原定念日赴董莊口門、頃因事暫緩出發、已電孔祥榕、請孔先赴京、

中央社十八日濟南電 韓復榘十八日通令各縣收容所、辦賑人員舞弊在五十元以上者、處極刑、

僑會又接華僑捐款

中央社十九日南京電 僑委會十

時人行蹤

中央社十九日南京電 英大使賈德幹、十九日晨赴外部訪徐謨有所商洽、

中央社十九日長沙電 民廳長凌璋、日前赴甯益常實地視察各縣政治、本日返省、

中央社十九日青島電 謝剛哲十九日晨六時乘汽車離青返威、

中央社十九日成都電 川大校長任鴻雋、原擬十九日乘歐亞巨型機飛滬、嗣因在蓉尚有勾留、改念三日成行、

念九軍二師 劉部到平接防
趙郭兩部駐防南苑

中央社十九日北平電 念九軍二師劉汝明部、奉調來平、担任四郊防務、現已開到一部份、察保安隊共編三千名、大致已竣事、

本報十九日北平電 趙登禹部全部開抵平郊、郭汝明師亦到一部分、駐防南苑、

關內外日文通報
下月一日起實行
業務公牘委匯通局代理

中央社十九日天津電 關內外日文通報、決自十一月一日起實行、交通部頃自青島調通曉日文之報務員九人來津服務、將來此間收發日文電報、完全由法租界總局辦理、各支局均不收發、至業務清算核賬、及公牘往返事宜、概委託匯通轉遞局代理、

津東亞經濟協會 今開成立大會

中央社十九日天津電 津東亞經濟會十九日下午開籌備會、商定念日

俄大使 昨宴我外交長官

本報十九日南京電 俄大使鮑格莫洛夫十九日晚八時宴汪徐唐及各司長、藉資聯歡、

本報十九日南京電 駐俄使館武官鄧文儀十九日晨由滬來京、聞鄧將于明春返國一行、

出淵今赴粵遊覽

中央社十九日香港電 日本派赴澳洲報聘大使出淵、歸國過港、定二十日赴省遊覽、

日經濟考察團赴張

中央社十九日北平電 日經濟考察團三島等、一行在平考察完畢、十九日晨赴張垣、擬留一日、往大同遊覽雲岡後赴晉、

下午開成立大會之一切手續、及討論程序、

日義勇軍由津到平

中央社十九日北平電 日義勇軍五十名、由田中率領、十九日午由津來平、

王克敏昨返平

中央社十九日北平電 王克敏十九日晚由津返平、二十日晚宴石本等聯歡、

包悅卿電告抵廟

中央社十九日北平電 包悅卿十九日電平謂、十七日抵百靈廟、德王亦已到廟、主持蒙政會三次大會、俟吳鶴齡等到後、即舉行正式會、

張學良 昨由鄂飛陝

中央社十九日漢口電 張學良處理行營結束事畢、十九日上午九時半自武昌乘波盈機飛返西安、

李漢魂辭六師長
陳濟棠准以張達暫兼

本報十九日香港電 李漢魂辭六師長、陳濟棠准以張達暫兼、李派副師長陳伯英交代、李抵省巳呈報交代完畢、請備案、

中央社十九日香港電 李漢魂十八日由汕頭乘民航機返省、謁陳濟棠林雲陔、報告潮汕防務、並揭陽緝私案解決經過、旬內返汕、

閩德化殘匪搜勦中

本報十九日廈門電 九師進勦德化張雄南匪部、十七日晚克匪巢、西山匪均化整爲零四散、張部有槍二千餘、惟首要多獲、險要盡失、正在搜勦殘匪中、不難肅清、

竄青殘匪死亡千餘

中央社十九日成都電 行營接劉文輝十二日電、據匪供匪向青西竄、困於積雪、又被番騎截擊、餓死千餘、樹皮食盡、且食草根、

現行違警罰法 內部已參酌修正

本報十九日南京電 現行違警罰法、係照舊刑法規定、至七月一日新刑法施行後、兩法有異點甚多、現內部已着手將現行違警罰法參照新刑法、加以修正、再呈政院轉咨立院審核、

李鴻基任 禁烟總監部祕書長

本報十九日南京電 禁烟總監部決設武昌、將以李鴻基任祕書長、

川黨訓所行給證禮

中央社十九日成都電 川二期黨務訓練、十九日行給證禮、畢業學員二百餘人、即分發各縣政任黨務工作、謝作民主席、行營顧主任楊聲閣、省府委謝培筠等、相繼致詞、末由謝作民給證、攝影而散、

冀編組保甲步驟

中央社十九日保定電 李培基談冀編組保甲規程、已咨部備案、定半年完成、第一步工作爲訓練保甲人才、分兩期進行、（一）就候委縣長及公安局長佐治人員甄選一百六十人、訓練指導員、定十一月十一日開始、（二）訓練聯保主任六百人、定寒假舉辦、

傅秉常等昨日 再審憲草修正案
章數條文已有刪減 草擬報告呈院審議

中央社十九日南京電 奉令審查憲草修正案之立委傅秉常、吳經熊、梁寒操、吳尚鷹、林彬、何遂、及內次陶履謙、十九日下午二時半、在棉鞋營立法院長官邸繼續開會、傅秉常主席、對十八日會已作概括修正之憲草條文、再作最後縝密研究、至四時半散、結果已將全部憲草、根據中央所頒五項修正原則、修正竣事、正草修正案審查報告、呈孫科、提交二十四日院會審議、至此次修正後之憲草內容、較草案章數條文、已有刪減、

本報十九日南京電 中央交議修正憲草原則五項、十九日續由立院傅秉常等、根據原則、整删竣事、計修改爲八章、删去卅條左右、（按原草案共計十二章一百七十八條）、文字亦經整理、力求簡明、

周利生南下視察
中央社十九日北平電 冀監使周利生、定二十日沿津浦線南下視察吏治、約兩週後返平、

蔣志澄謁汪報告 收回牯嶺租界經過
▲正式文契再度審核後簽訂
中央社十九日南京電 蔣志澄十九日午謁汪院長、報告收回英租界經過、日內返廬、中英會計師即將審查各項租借有疑問之公物及土地財產等、蔣須再與英代表一度審核、始能簽訂正式文契、

高廷梓返京 談視察航政經過
本報十九日南京電 高廷梓視察航政畢、十九日返京、據稱現決注重整頓、暫不擴充航線、視察結果、粵汕甬等處成績較佳、招商理事辭意、可望打銷、

楊綿仲過蕪 視察當和土地陳報
中央社十九日蕪湖電 皖財廳長楊綿仲十九日由省到蕪、午赴當和兩縣視察土地陳報情形、即赴京轉皖北考察各縣稅政、據說皖擬廢田返湖、以興水利、

出席星洲國展 代表梁謙武等返港
中央社十九日香港電 港出席星洲國貨展覽會代表梁謙武等、十九日返港、據談星洲國貨展覽會情形異常偉觀、爲開埠來所未有、各埠代表並議決明春組織國貨循迴推銷大會、使國貨能普及於全南洋、解決華僑經濟困難、

財部取締 濫收存款辦法
本報十九日南京電 財部以少數私人經營之銀行、資本不充、復以高利及贈品等爲誘、吸收存款、均妨礙社會金融、已訂有取締濫行吸收存款辦法、十九日請各省府及銀行公會嚴查、加以取締、

財部撥款 保護淮北鹽區
中央社十九日徐州電 財部以海關黃水吃緊、特撥款三十萬元保護淮北鹽區、以維國稅、現稽核所及建坨會秉承財部意旨、舉辦修築板浦南場鹽圩圍堤等項工程、

上月印花銷數倍增
中央社十九日南京電 財部息、自新印花稅法施行、並由部派委分赴各省市認眞督查後、九月份各省市郵局代售印花報告、成績非常美滿、九月份售出印花、除較遠之粵桂滇黔湘川新甯八省外、餘均陸續到部、其增加數較八月份所售出者多至兩成至一倍以上不等、

莆田法院 監犯反獄
經駐軍追回十九名 仍被脫逃四十二名
本報十九日廈門電 莆田法院監獄犯百餘、十六日午乘放風時忽反獄、奪鑰啓門、逃出六十一名、看守僅二槍、一槍已壞、三發僅出一彈、後即障礙不能制、及駐軍馳至、追回十九名、逃脫四十二名、

中國實業銀行 有獎儲蓄展期結束
本報十九日南京電 中國實業銀行有獎儲蓄、原定九月底結束、經呈財部請展至明年底結束、財部十九日予以照准、

三省勘界問題 各代表昨在贛會商
後日集潯轉往江北察勘 商委劃界辦法呈院決定
中央社十九日南昌電 勘劃鄂贛皖三省界之內部代表張恂、殷澐、皖代表孫震、阮仲思、鄂代表夏維持、先後到此、十九日午與贛代表燕方田、傅元衍、楊芳蔚、作初度會商、決定念二日在潯集合、轉往江北勘察、然後商劃界辦法、呈政院作最後決定、三省代表對中央社記者表示、均無成見、聽命中央、預料三省劃界、易於解決、僅贛之祁公堤與潯經濟民情、關係密切、此地又與鄂之黃梅連接、將來屬鄂屬贛、或稍有爭議、

京湘路 贛湘工程局設長沙
中央社十九日長沙電 鐵部在湘設立京湘鐵路、贛湘工程局暫設株韶局內辦公、

閩贛路延黎線將通車
中央社十九日福州電 閩贛路延平經建陽邵武光澤達贛黎川之線建築完成、下月一日實行通車、閩贛交通稱便、

滬市建平民住宅 核准徵地百廿畝
本報十九日南京電 滬市府決在普善路建平民住宅、佔地一百二十畝、十九日由內部核准徵收、

陵園藏經樓 決鐫三民主義石碑
本報十九日南京電 陵園藏經樓決鐫三民主義石碑、石料已在豫購竣、不日運京、

湘省府通過 縣長檢定辦法
中央社十八日長沙電 湘省府常會、本日通過湘省縣長檢定辦法共十三條、並公佈施行、並任命陳師長渠珍、余專員範傳、兼任湖西屯務處正副處長、

湘建廳計劃 擴充濱湖合作棉田
中央社十八日長沙電 湘建廳計劃、擴充濱湖合作棉田約六萬畝、並以澧縣之津市、漢壽之新北鄉、南華之注滋口、爲三大中心區、

萬縣市民 電省請緩撤市府
中央社十九日重慶電 萬縣市政府自奉撤銷令後、已趕辦結束、市民等爲求保持市場繁榮計、昨特電呈省府、請暫緩撤銷、並將推代表赴蓉面謁當局、

南昌預習交通管制
中央社十九日南昌電 南昌防空預習、十九日晨演交通管制、全市軍警童軍以迅速之處置後、各馬路行人車馬絕跡、氣象嚴肅、繼續消防、午後假設敵機投彈、演習救護、又正式演習期定二十二二十三兩日舉行、

衛生署專員 在川籌辦衛生展覽
中央社十九日重慶電 衛生署派來川視察衛生事業之傅和平、昨由蓉轉渝、攜來大批衛生儀器及宣傳品、即聯絡川當局籌辦衛生展覽宣傳大會、

前交河縣承審記過
中央社十九日南京電 前冀交河縣承審汪爾俟瀆職枉法、經監委李世軍提劾、並經審查成立付懲後、現經中懲會議決汪記過一次、

西甯電台即日通報
中央社十九日南京電 交部爲發展邊疆電訊交通起見、特於西甯設無線電台一座、該項工程、現已竣事、並經交部電飭即日開放通報矣、

渝防展會延期閉幕
中央社十九日重慶電 防展會參觀民衆仍極踴躍、該會徇市民請、決展期三日、至念四日閉幕、會畢即運蓉展覽、蔡繼倫將先飛蓉籌劃一切、

甯德發現銀鉛礦苗
中央社十九日福州電 甯德銀人山發現銀鉛礦苗、建廳派技師李岐山前往勘察、

日東洋工業會 代表後日離日來華
日聯社十九日東京電 日本有力工業家組織之工政會、決定在中國朝鮮各地開東洋工業會議、討論工業教育工業法規試驗製品及其他工業技術學術上之重要問題、以謀遠東工業之發展、日本以井上匡四郎爲主席代表、人員共二十六人、定於二十二日上午離日赴上海、在如下各地開會、上海自十月二十五日至二十八日、南京二十九日、天津自十一月一日至三日、北平自三日至四日、大連自五日至九日、

日亦將派 經濟考察團來華
日聯社十九日東京電 中國經濟考察團現在關西方面考察日本財界現有意見、羅致實業有力者組織視察赴華答禮、外務省當局亦積極斡旋各實業團體、擬推有力代表參加視察團、

倫敦中國美展 定期正式開幕 每週將舉行演講一次
哈瓦斯社十八日倫敦電 倫敦中國美術展覽會、定於十一月二十八日在伯令頓宮正式開幕、英國王家美術學院則將在展覽會期內、舉行關於中國美術之講演多次、第一次講演會於十一月二十九日舉行、由瑞典王儲主席、（瑞典王儲曾以私藏中國美術品多種、送展覽會陳列、）担任講演者、爲中國美術展覽會主任達維斯爵士、以後每星期舉行講演一次、至展覽會閉幕時爲止、中國駐英大使館參贊陳維城、亦將担任講演、

雜電
本報十九日北平電 北宛清河前教導團長劉哲、十九日在菓市購梨、命該舖貼印花不允、雙方毆打、劉受微傷、

中央社十九日北平電 魯旅平同鄉會主辦之魯水災籌振遊藝會、及展覽會、十九日晨在北海公園開幕、觀衆踴躍、遊藝會除國術戲劇魔術雜耍外、並舉行賽船、十九日預賽、二十日決賽、晚加放河燈烟火花盒助興、

四明證劵交易所 停閉後決計解散
（甯波通訊）四明證劵交易所係股份有限公司組織、成立於二十二年八月、資本二十萬元、交易買賣額年達三千四百萬元、近因市面凋疲、業務衰落、所有經紀人、多數廢業、勢難繼續維持、該所昨特召開臨時股東會議、討論存廢問題、經到會股東一致決議解散、並推現任理事孫性之、范潤黻、李亭泉、股東周大烈、謝蕙生等爲清算人、

永盛輪途中遭刦 匪係太保阿書舊部
嘉善通訊、蘆墟鎮之野貓圩、蘇浙接壤之處、前日有申湖班永盛輪、從此經過、遽有湖南幫匪船二艘、有匪首何姓、（係太保阿書部下）、率匪十餘、突出攔刦、損失不貲、該匪股刦後携贓遁入太湖、蘇省水上公安隊第二區長周偉烈氏、得訊即電本省水警局、請派隊合剿、以期一鼓盪平、

立法院通過三種鐵道條例
規定民營公用專用各鐵道辦法
（中央社）立法院今（十八）晨通過之民營公營及專用三種鐵道條例原文探悉如次

（一）民營鐵道條例

第一章·總則（第一條）本條例依鐵道法第一條第二項之規定制定之、（第二條）中華民國人民集合資本組織公司建築鐵道、以運送客貨爲營業者、依本條例辦理之、（第三條）民營鐵道之經營以股份有限公司爲限、（第四條）民營鐵道公司得加入政府股本、但不得超過總額之半數、（第五條）民營鐵道公司不得加入外股、民營鐵道不得抵借外債、但經鐵道部核准呈請國民政府特許者不在此限、（第六條）民營鐵道公司應受鐵道部之指導及監督、（第七條）民營鐵道公司於籌備及工程時期、應將進行狀況及經濟情形、每三個月呈報鐵道部一次、並應將全路狀況營業盈虧及經濟情形、於每營業年度終了後三個月內、造具報告、連同各項會計統計表册、呈報鐵道部查核、（第八條）民營鐵道公司、如於工程業務或經濟上發生困難、得呈請鐵道部予以指示或協助、（第九條）鐵道部得隨時派員至公司視察工程營業會計及財產實況、遇必要時、得令公司職員報告一切、並得檢閱公司文卷圖書及帳簿、（第十條）民營鐵道公司舉行股東會議時、應呈報鐵道部派員蒞會、（第十一條）民營鐵道公司於必要時、得呈請鐵道部派員駐路指導一切整理及改造事宜、其公費由公司負担之、駐路期限及公費數目由鐵道部核定之、（第十二條）民營鐵道公司非經股東會議議決並檢同股東會議事錄、呈經鐵道部核准、不得有左列行爲一、變更公司章程、或組織、二、延長或縮短或更改路線、三、鐵道之租借或營業之委託或受託管理、四、公司之合併或移轉、五、公司之停辦或解散、（第十三條）民營鐵道需用土地得依法呈請徵收之、（第十四條）民營鐵道爲維持公共安甯、得請求當地軍警予以特別保護、

第二章·立案·

（第十五條）民營鐵道公司、應由發起人開具呈請書、簽名蓋章、連同左列各款書類圖說聲請鐵道部暫准立案、一、建築理由及計畫書、二、公司章程草案、三、路線預測圖及說明書、四、沿線經濟狀況說明書、五、建築費用概算書、六、行車動力之種類、七、營業收支概算書、八、股本總額每股金額及各發起人所認股數、九、發起人之姓名年齡籍貫職業住所、（第十六條）發起人所認股分總數、不得少於股本總額二十分之一、其股本總額在一百萬元以下者、不得少於十分之一、並應將所認股本半數以上之股款、先行交存銀行、取具確實憑證、於聲請暫立案時檢同呈驗、（第十七條）鐵道部查核發起人所呈各件、並查驗股款憑證、暫准立案時應發給暫准立案執照、前項執照內應規定呈請正式立案期限、並得附加條件、如遇二公司以上呈請修築同一路線時、以呈請在先者有優先權、（第十八條）發起人於暫准立案後、逾限未呈請正式立案、並未先期呈准鐵道部展限者、暫准立案執照失其效力、責令撤銷、其因不得已之事由自行議決停辦者、應呈明鐵道部並將執照繳銷、（第十九條）民營鐵道公司股本總額、全由發起人認足者、應於鐵道部暫准立案後、依公司法之規定繳足第一次股款、選任董事及監察人、其股本總額、非全由發起人認足者、應於鐵道部暫准立案後、將執照原文及聲請書[illegible]鐵道部核定之各款書類圖說公告、並依公司法之規定募足股本總額、於收足第一次股款後、召集創立會、選任董事及監察人、（第二十條）前條董事就任後、應由公司於十五日內開具聲請書、並左列各款書類圖說、及暫准立案執照之謄本、呈請鐵道部正式立案、一、公司章程、二、公司組織、三、路線實測平剖面圖及說明書、四、各項工程及機車車輛圖式說明書、五、各段開工竣工時期、六、建築費用預算書、七、認股清册及已收股款之確實憑證、八、股東會議議事錄、九、董事及監察人之姓名、年齡籍貫職業住所、十、總經理總工程師總會計等之姓名資歷、（第二十一條）、鐵道部查核公司呈請書及各種書類圖說、並查驗股款憑證准予正式立案時、應發給正式立案執照、（第二十二條）鐵道部發給正式立案執照後、應咨實業部查照、並由公司於鐵道部核准正式立案之日起、十五日內依公司法成立之登記、並呈報於路線經過地方之行政官署、（第二十三條）民營鐵道公司第一次繳納之股款、不得少於所認股本二分之一、一由公司先發收據、俟公司成立登記完畢股款收足後、方得換發股票、（第二十四條）民營鐵道公司股款、不得以金錢以外之物抵充、（第二十五條）民營鐵道公司正式立案後、應於公司章程所定時期、將原定股本總額全數收足、並呈鐵道部備案、（第二十六條）民營鐵道公司股票爲記名式、除依公司法記載各款外、並應記載鐵道部正式立案之年月日、（第二十七條）民營鐵道如因延長路線改良工程、致原定股本總額不敷需用須增加時、應呈請鐵道部核准、依公司法添募新股、但仍應先將舊股總額收足、方能開始收集新股股款、（未完）

商務印書館輯印

四部叢刊三編

四部叢刊初編出版後、去歲復輯續編、共書七十五種、計五百册、亦已全數出版、惟原輯之書、有未及列入及原備今歲續出者、爲數甚多、因有三編之輯、祇以四庫珍本宛委別藏先後開印、朝夕罕暇、不得不移此就彼、今二書業經印竣、亟將三編續出、全部仍以五百册爲限、體例一如初續二編、惟發行規則、較續編略有更易、茲將部目簡章、彙印成册、本編內並列入宋刻太平御覽及顧亭林天下郡國利病書、查東山罪惟錄兩手稿、特於册內附樣張各一葉、以副讀者先覩爲快之意、伏惟 公鑒

發售預約簡則列左

（册數版式）全編五百册每册約六十葉用手工連史紙照六開版式金屬版影印

（預約價）一百五十元另加郵運包紮費九元

（預約期）本年十二月底止

（出書期）已出五十册餘分三次本年十二月明年三月六月各出一百五十册

（樣本）索閱請附郵費五分

本編預約定戶同時購買本書續編全部者照定價八折計算即實收一百八十元 同時購買本書初編或續編單行本定價滿十元者照九折計算以示優待

已出第一期書五十册如左 憑購預約者立時可取

尚書正義 二十卷 唐孔穎達撰 覆宋刊本 八册
詩本義 十五卷 宋歐陽修撰 附鄭氏詩譜 宋刊本 三册
明史鈔略 殘本八卷 明莊廷鑨撰 抄本 原書久經燬禁 三册
郡齋讀書志 四卷 附志一卷 後志二卷 考異一卷 昭德先生 宋晁公武撰 趙希弁撰 宋袁州刊本 八册
傅青主校隸釋 廿七卷 宋洪适撰 明萬曆刊本 八册
困學紀聞 二十卷 宋王應麟撰 元刊本 與常見之元本不同 六册
景德傳燈錄 三十卷 宋釋道原撰 宋刊本 四庫未收 十册
密菴稾 十卷 明謝肅撰 明洪武刊本 比四庫增二卷 四册

771

上海市土地局 爲市中心區域第三次招領地無限期登記放領事 布告第八一九號

案查市中心區第三次招領土地、自領地二號至四號之登記期早經屆滿、現因此項土地、尚未領完、按照領地辦法、特定於即日起、無限期放領登記、並不限定領地號數、以領完爲止、凡欲承領地畝者、均可隨時携帶保證金、每畝七百元、來局登記選定、範圍圖及領地規則領地辦法等、可來本局取閱、合行布告週知此佈

中華民國二十四年十月十一日 局長[illegible]

上海市禁烟委員會 勸告吸烟同胞登記啓事

查本市自奉令辦理禁烟登記以來、迄九月底止、自動依法向公安局請求登記者、固屬不少、但徘徊不決者、亦佔多數、非僅藐視法令、抑自依法自本月起、已入強迫登記時期、除對於吸惟念本市吸烟同胞衆多、勸導容有未備、姑予特別救濟、在強迫登記第一個內（即十月）仍准吸烟同胞自動登記、勸令登記、惟暫不判處罰金、以示寬大、除由本市公安局佈告週知外、本會用特切勸告各界吸烟同胞、庶免一誤再誤、後悔無及、且登記[illegible]完全於吸烟同胞有利、深望吸烟同胞三自省、乘此時機、從速覺悟、一致自動登記、特此啓事

中華民國二十四年十月　日

平漢鐵路管理局招商承辦庶務用品廣告

本局所需文具紙張印刷傢俱以及雜件等類庶務用品、每月約計二萬餘元、均係公開招標、凡具有正式舖面、願與本局往來者、可自即日起、向本局庶務課登記、附繳登記費一元、凡已登記者、即取得投標權、以後每遇購辦物品時、由本局將標函直接寄發、所有交貨付款等項詳細手續、請向本局庶務課或北平庶務留平保管室面洽、或函商均可也、地址、漢口法租界、北平東長安街

中國實業 第一卷第十一期要目

中國煤礦事業之發展及其希望……黃金濤
河南山東青島三地失業工人之分析……許聞天
小麥肥料三要素試驗……戴弘
祁門茶業改良場第一年工作報告……茶業改良場

▲災荒特輯▼
中國災荒之史的分析
今年的水災一瞥
最近水災之狀況及其救治
洪水災荒中國人口糧食問題（二篇）
吳鏡昌 文振家 孫起垣 吳文暉 余受之

定價 每期二角 全年二元
出版及發行 中國實業雜誌社（南京中山路一九號）
總代售處 上海生活書店（福州路三八四號）
代訂處 全國各地郵局

鄭州唯一大報 大華晨報 銷行地域最廣 宣傳效力偉大 日出一張半

宗旨純正、消息靈通、編排新穎、印刷精良、國內各埠每月每份售洋六角五分

國聯通知我政府 對意施制裁辦法

內容分軍火財政兩案 希望遵照盟約迅實行

我當局正研究實行方法與範圍

（中央社十九日南京電）國聯對意制裁辦法通知我國後・其實行方法與範圍・刻正詳加研究・蓋一方面固須盡會員國義務・他方而亦須視本國特殊環境而定・

（中央社十九日南京電）國聯會根據盟約第十六條而設立之調整委員會・曾於十六日通過建議案兩項・國聯祕書長通知會員國各政府・我外部亦經收到其正式通知・除譯呈行政院核示外、茲將其來電漢譯全文、探錄如次、

國聯祕書長茲代表根據盟約第十六條而設立之調整委員會、將十月十六日該委員會會議所通告原案、轉達會員國各政府、調整委員會之決議、認爲該委員會所已提暨將續提之辦法・須迅速切實施行・實爲重要・固知各該國施行此等辦法、須依照其本國法律、尤須依照其政府履行條約之權力、但事實上所應注意・而國聯會員國對盟約第十六條產生之義務・既必須遵守・自當以必要之速度・採需要之步驟・履行其義務・

★建議一★ 茲附列專家小委員會所審訂之修正表、以之代替第一建議之附表、其所考慮之物品・係軍火與軍器・

第一類・（一）來復槍及小手銃與其槍管、（二）各種口徑及管度之機關槍、自動來復槍、機關手槍、（三）各種口徑之槍短炮臼炮、及其配管與旋轉機件、（四）上述第一項及第二項所列軍器應用之軍火、第三項所列軍器應用之空實殼碼、暨此等軍器之備射充氣、（五）空實之榴彈、魚雷、水雷、及其發射之用械、（六）唐克車、裝甲運器鐵甲火車、及一切裝甲品、第二類、各種戰船、包括航空母艦及潛水艇在內、（註航空專門名稱、係根據中央航空學校所編譯空用語辭典）第三類、（彙包調整委員會公文內第三類與第五類）（一）裝甲與拆卸之航空器彙包其比空氣爲重及比空氣爲輕者、與其螺旋槳、或空中槳機、高空中槍炮架、或槍炮與機殼尾組、起落架組、（二）航空器之機器、第四類、手槍及自動手槍、超過一磅六兩重量（六三〇格）者、第五類、（一）燃火彈及一切化學、或燃火戰爭所用之其他發射物、（二）催淚毒氣、二氯神化甲基亡氯神化乙基、與其他毒器以爲化學或燃火戰爭之用者、（三）作戰及爆發所用之粉、採用上文時・爲主席於宣言・關於第五類第一項及第二項之物品、按照一九二五年公約業已禁其使用、現仍禁其使用而復及此者、以其用途日廣、遂致製造更無限制耳、委員會鄭重聲明・此各種出品・絕對不得運往意大利・茲更提及第一建議之原文如下・茲爲便利會員國遵行盟約第十六條之義務・下列辦法・立即施行・（一）會員國凡有禁止或限制軍火軍械、對阿比西尼亞輸出轉輸或經過者、此種辦法、立予廢止、（二）國聯會員各國政府、立行禁止附表所列軍火軍械、對意大利或其屬地、輸出轉輸或經過、（三）國聯各國政府採取必要步驟、使附表所列軍火軍械輸於意大利以外各國家者、不致直接或間接運往意大利或其屬地、（四）第二項第三項訂立辦法、適用於正在履行之契約、並請各政府以其對於上述所有辦法如何施行・儘速由祕書長轉知委員會・

★建議二★ 茲爲利便實行其對盟約第十六條之義務・下列辦法・須立即採用・國聯會員國須立採必要辦法・使下列事件・無法實行・（一）對意國政府爲債款之貸與、及在意國與他處代表國政府爲債款之募集、（二）對意國政府爲各項銀行之放款、與他項放款、對意國政府之續行墊款、或其他續行透支、以及依有效契約或間接貸款與意國政府、（三）對意國境內官廳或會社一切債款之貸與、暨在意國或他處爲此債款之募集、（四）對意國境內任何官廳或會社爲各項銀行之放款、或他項放款、直接或任其續行透支、以及依有效契約直接或間接貸款與該官廳或會社、（五）代在意國境內任何官廳或會社、爲各項股票之發行、或他項資金之募集、暨在意國境內或在他處、爲此種股票發行或資金之募集、（六）上述第一項至第五項各事件、不能直接或因假手任何國籍之人、而發生效力、並請各政府最好不經立法之新手續・將此擬定辦法・立即施行・且以一切實行步驟・將此辦法於一九三五年十月三十一日完全施行・各政府倘有不能如期獲得必經之立法手續者・即請將預料可以施行之日期、通知國聯會祕書長、轉達委員會、更請各政府將所遵行前述規定之辦法、於最速時間、通知國聯祕書長、轉告委員會、第二建議末段、表示希望各政府於最短時間、將其依照本建議所遵行辦法、通知國聯祕書長、轉告委員會、而爲利便委員會起見、最好每政府須將包括或施行上述辦法之法律命令布告或其他公文之原文檢送、並希望能將其大意譯成英文或法文、隨原文附寄調整委員會、又將下列之文採用、茲爲利便國聯會會員國履行其對盟約第十六條之義務起見、承認按照第十六條行動之任何建議、乃根據下列該條之規定、國聯會會員國同意在財政經濟之辦法、互相援助、俾得減少因上述辦法所受之損失、及不便利、並互相援助、以抵制破壞盟約之國家對任何會員所施行之特別辦法、上述之文・係重提十月十四日之通知・當採用前述建議時・主席宣布此項辦法・不適用於慈善用途之償款・宗教機關之付款・亦經明白議定・屬於此一類・

十八人委員會通過英建議

英仍積極參加工作

路透社十九日日內瓦電 十八人委員會今日一致通過艾登所提普遍的抵制意國輸出品之提議、查此提議、昨已爲經濟小組會所通過、

哈瓦斯社十八日日內瓦電 聞英國代表團奉有政府新訓令命該代表團嗣後仍積極參加十八國小組委員會之工作、但勿採取嚴格之約束、如是則萬一外交談判失敗、可不致歸咎英國云、關於此層、據英國代表團發言人語哈瓦斯社記者謂、『吾人有時雖發表強硬之言辭、然不應解釋爲一種警告或威脅、吾人所最關心之一點、即在設法避免英法兩國將來竟有一日公然互相對壘是也』、按英國政府上項訓令、足令不管部大臣艾登對各小國處於困難之地位、則以各小國自國聯大會開始討論制裁問題以來、始終熱烈擁護英國之立場故也、

意軍北路鞏固陣地 河東南部神祕變化

南方大雨傾盆呈反常現象 使意軍事行動將大受影響 阿軍五十萬擬反攻阿杜華

國民新聞社十八日哈拉爾電 阿比西尼亞東南路軍司令那西布將軍今日表示、意軍將於南方低涯之區轉晴後大舉進攻、此次大雨實爲今年反常之現象、

國民新聞社十八日倫敦電 此間得電、阿比西尼亞東南部陣線發生神祕之重大軍事變化、聞意軍向平原急進、擬切斷吉阿鐵路、但官方發表報告稱、大南已阻礙意軍之進展、實非意料所及云、據可靠消息、意軍格蘭齊尼司令以大批高速度小坦克車進攻鐵路之計劃已遭遇意外之阻礙、並聞阿比西尼亞東南路司令那西布現已集中大軍、保護鐵路、

國民新聞社十八日意屬索馬里麥加狄西沃電 傾盆大雨、使索馬里倫前線之軍事行動大受影響、進攻戈拉海之舉已爲所阻、法芬河方面預測尙將降雨一星期、希白利河一帶之雨比較輕微、使意軍仍得繼續緩進、

國民新聞社十八日吉布堤電 阿京來電稱、阿軍五十萬人準備反攻阿杜華、

路透社十九日羅馬電 北路意軍現正從事鞏固陣地、並以數千工人開築陣線後之公路、及建造五大蓄水池、俟工程完畢、即將進攻瑪加爾、南路今日無嚴重戰事、惟意飛機數架在阿京通告波蒂鐵路東南之吉吉迦南二十哩一帶從事偵察、此爲意飛機進向哈拉爾要城之最近地點、

路透社十八日阿京電 據公報宣稱、意飛機今日轟擊距阿杜華東南六十五哩之瑪加爾鎮、並以機關槍向下掃射、阿兵死傷六十八、同時有意工人數千名由飛機保護、晝夜從事擴張公路與水源、以便進攻瑪加爾、此爲北路意軍第二大目的物、據可靠消息、意軍現沿蘇拉 Sulla 河前進、其前鋒已抵距瑪加爾二十哩阿達米索 Adamesso 附近某地點、未受阿軍抵抗、不過爲阿軍狙擊而有所死傷、阿軍是否擬固守瑪加爾、現尙未悉、惟該鎮位於山上、山坡乃向北傾斜、故意軍之奪此、恐不若攻取阿杜華之易、意軍如攻下瑪加爾、則修築防禦工程、必需多時、因西南與南面之地勢皆甚難行軍也、充滿瘴氣之太加齊 Taccaze沙漠、實爲向太那湖（藍尼羅河之發源地）進行之天然屏障、而瑪加爾南面之商路、山嶺綿延、阿軍游擊隊可利用天險、加重創於敵、

日不參加制裁

電通社十九日東京電 傳國聯制裁調整委員會關於對意制裁各手段、要求非聯盟國之協力起見、決於十九日要求日本德國美國巴西各國之參加、日本外交當局縱令國聯有此提議、決根據既定方針、由獨自之立場、決定態度、蓋今日國聯之尙有表示反對制裁之國、非聯盟國之日本、無受國聯決定束縛之要、且各國實行對意制裁、歐洲之空氣如果險惡、則日意間之通商關係、事實上等於斷絕、縱令日本不參加制裁、決無使國聯對意制裁發生障礙、而惹起國際紛爭之事、

在回族人中 英監視意反英宣傳

海法進行防禦工程

國民新聞社十八日海法電 傳意國領事館人員因在回人中進行反英宣傳、已由警察加以監視、此間防禦工程亦已加速進行、全部外港禁止居民參觀、

國民新聞社十九日倫敦電 今日此間得悉、英國駐意大使特魯蒙白告意相墨索里尼、謂英國憎惡羅馬報紙之反英宣傳云、

日第二次預算省議 總預算達二十八億元

大藏省嚴守公債漸減方針 念二日閣議要求閣員諒解

電通社十九日東京電 大藏省以葉山會議後之預算編成工作報告爲中心、昨在藏相官邸開第二次預算省議、高橋藏相津島次官各局長出席協議甚久、由賀屋局長報告明年度各省新規要求額、除國債費及匯兌差損金外、總額爲十一億二千萬元、加入明年度基準豫算十六億八千萬元、共達二十八億元、、故欲貫徹大藏省之公債漸減根本方針、則查定預算、不得不嚴、是日藏相未表示意見、爲得閣員諒解起見、將於念二日之閣議破向來之慣例、決定配布各省預算之概算書說明書於全閣員、要求諒解

漢德森體氣日弱

路透社十八日倫敦電 軍縮大會主席漢德森患病多時、自施刀圭後、即留於療養院、迄今數星期、現體氣日弱、使人惶慮、漢德森曾在工黨內閣中任外相職、麥唐納深賴其臂助、但自一九三一年工黨內閣解放後、漢即下野、現年七十二、

英倫銀價 遠期較昨略漲

路透社十九日倫敦電 今日近期銀價未動、遠期略漲、其價格如下、近期二十九便士三一二五、遠期二十九便士三一二五、較昨漲零六二五、今日倫敦對紐約匯價如下、英金一鎊合美金四元九角一分五六二五、美金一元合英金四十八便士八二四、

法今日總選

賴伐爾仍應選

哈瓦斯社十九日巴黎電 法國參議院每隔三年、例須改選三分之一、今年已屆改選期、定於明日在全國舉行選舉、總理兼外長賴伐爾本係參議員、任期亦已屆滿、將於本屆選舉中繼續應選、

意郵船失愼焚燬

國民新聞社十八日亞力山大利亞電 昨日在此間港內失火之意國郵船奧遜尼亞號已完全焚燬、今日證實水手六人於鍋爐炸裂時遇害、但其餘水手及乘客均遇英國軍艦得救、

路透社十八日亞歷山特里亞電 泊於此間外港之一萬二千噸意郵船沃索尼亞號、今日因汽鍋室爆炸、致肇火災、頓時火焰延及全船各部、現恐該船將完全喪失、當火熾時、英軍艦數艘之水兵曾馳往援救、將船中旅客全數救下、該船船員皆稱讚英水兵之義勇、現查船員死傷者各七人、旅客皆無恙、

冠生園十七週紀念：今日起大減價

不鳴則已鳴則驚人 盛況空前値得參觀

故宮盜寶另一案

陳郁上訴被駁回

（鎭江快訊）前農礦部次長現任實業部參事陳郁、於十六年春間勾串故宮博物院院易培基、私立合同、簽發護照、擬舞弊盜寶、該照頒發未久、而同年五月間即發覺由平裝滬之皇冠及各種珠寶古書等、被該院科員庸襄沛等以假掉眞一事、庸襄沛劉光謂等即被看押、經當局向各處澈查舞弊眞相、以陳郁嫌疑重大、經發交江甯地方法院檢察處偵查、認爲陳有犯罪之嫌、即移付刑庭提起公訴、經夏惟上推事迭次傳證審訊屬實、即判處有期徒刑一年、陳不服、即延律師請求提起上訴、該院據狀准詞、即發交蘇高五分院審理、經用傑初推事票傳陳郁於本月十二日開庭審訊終結、昨日宣判、判決主文如下「江甯陳郁、背信被訴一案主文上訴駁回、仍照原判」、判畢令書記官即日將判決寄京送達云、

隴海鐵路 籌築歸亳支線

鐵部已准予興築

（徐州特約快訊）隴海路局近據安徽省府轉來亳縣商會（即亳州）請求、主張建築歸亳鐵路、由歸德通至亳州、經由該路籌劃、並派商務課長蕭爵吾、調查研究、呈報鐵部核示、頃奉部令、准予興築、該局已會同工務車務會計三處、會同勘測、定期興修、以利皖豫間交通、鐵部批令文云、呈悉、歸亳支線、旣據調查亳縣一帶物產豐富、認爲在商業上有建築之價値、則爲發展交通復興農村起見、應准該路籌劃興築、關於建築費用、應以該路自行籌措爲原則、仰先測勘估計、擬具籌款辦法、呈核、云云、

小言

敬告體育界

（敬）

全運會已定今日下午閉幕・總觀十日以來之成績、破全國紀錄者有之；破遠東紀錄者有之，不能不謂年來提倡體育之進步・

一部分說者，謂此種進步，不無畸形之發展・以運動選手而言，多屬上中社會份子，甚少農工參加；即就運動場而言：除開運動會外，平日民衆亦甚少利用以鍛鍊其身體・余則以爲不然・總理有言：有先知先覺者，有後知後覺者，有不知不覺者・不有先知先覺之發明，後知後覺之提倡，又何能使不知不覺者之實行・吾國提倡體育，尙在萌芽時代，安見今日全運成績之進步，非異日民衆體育普遍之朕兆？雖然，此乃體育界之責任，幸祈注意及之！

六屆全運特刊

大會第十天
球類錦標全解決
今日男女游泳決賽完畢 國際表演計有四種 四時半行閉幕典禮

昨日爲六屆全運會之第十天、男女各項球類比賽經劇烈之競爭後、錦標均已解決、所餘者僅少數二三名決賽耳、至男女游泳、尚須俟今日比賽結束後決定、綜觀大勢、上海穩得總錦標保持上屆榮譽、今日下午、有國際表演多項、如田徑、足球、網球等、必有可觀、四時半舉行閉幕典禮、大會即告圓滿結束、茲列表統計男女各項錦標得主、並分述昨賽情形於後、

▼男女各項錦標統計

男子部

項目	錦標	第二	第三	第四
田賽	滬	遼	平	京
徑賽	滬	馬	晉	遼
全能運動	遼	滬	粵	平
足球	港	馬	粵	滬
籃球	冀	京	滬	平
網球	滬	爪	馬	川
排球	滬	港	粵	馬
棒球	滬	粵	平	冀
國術	豫	平	滬	魯

女子部

項目	錦標	第二	第三	第四
田徑賽	滬	馬	粵	閩
籃球	滬	粵	閩	蘇
網球	晉	滬	京	川
排球	滬	粵	湘	平
壘球	魯	冀	粵	滬
國術	湘	豫	滬	青

足球

3:1 港勝粵奪得錦標
馬亞軍 粵三 滬四

足球賽香港昨日戰勝廣東奪得錦標、上海爲馬來亞所敗、位列第四、馬來亞廣東二隊、原定今日上午九時舉行二三名決賽、現廣東隊已聲明棄權、故馬來亞得第二、廣東列第三、

港粵足球決賽、昨日下午三時、在大會足球場舉行、港粵向爲我國足球發源之區、人材濟濟、戰情必有可觀、且是次比賽之前、又爲滬馬三四名決賽、故觀衆自上午十一時起、已源源而來、下午一時、即告座滿、統計不下十餘萬人、爲本埠自有足球比賽以來所僅見、會場空氣、異常緊張、三時正、球證即蒞場執行職務、副會長吳鐵城、亦自司令台步至場中、舉行開球禮、雙方遂開始接逐、內搏一句半鐘、李惠堂爲港隊建功三次、粵隊陳鎮和僅打入一球、比數成三對一、港隊奏凱、奪獲本屆錦標、

兩隊人馬先加月旦

查是次比賽、粵隊之致命傷、厥爲後衛能員麥紹漢前日勇戰受傷、不能上陣、迫得調譚江柏回防、前鋒活動能力、遽告薄弱、其次何佐賢、絕非中鋒將材、因前戰馬隊時、幸獲二球、粵竟仍用爲中鋒、未免失策、下半場有鑒於此、急調譚江柏出任巨艱、以謝荃和替補後衛、已追趕不及、同時後衛方面、又感勢孤、常使港軍如入無人之境、中堅徐亞輝本屬儒將、昨因負球在先、時有過火毛病、左右前衛實力不充、此路防線、既防守不牢、益予港軍以相當利便、小將蕭殿康、鞠躬盡瘁、雖負三球、亦無間言、前鋒線陳鎮和略嫌粗野、被罰不少、進功力量、因而不振、以楊水益表演最佳、李鴻清亦頗不弱、港軍方面、常乘上滬粵軍弱點、節節進攻、李惠堂確不愧球王之稱、腳頭清脆、恰如初寫黃庭、射門妙技、尤稱傑作、惟因過享盛譽、四面楚歌中、另謀出路、費盡不少工夫、黎兆榮曹桂成合作得來、互相諒解、進攻頗稱得利、且黎與李惠堂亦無間言、見功不居的是難得、曹桂成馳騁盤傳、確是兩絕、卓石金無過無缺、態度從容、鄭季良如不羈之馬、勇往無敵、可與飛將軍媲美、前衛線各員均佳、李國威受傷後、楊本漢承乏、能一致行動、粵隊前鋒、坐望而却步、後衛線梁現寶矯捷非常、兩足並用、堪稱得意之作、余慶元腳頭不健、且須將球盤定、方能起腳、略嫌遲慢、故此路實力大感不足、粵軍亦常由此進窺中原、差幸撲蝕手包家平、身手俱佳、高低來球均能應付、故能一擊而陷強敵也、

球王建功 迭進兩隻

三時正、執法官沈回春蒞場告警、副會長吳鐵城行開球禮、傳攀腳將球蹴向港區、梁榮照截得皮球、送前方、戰幕遂啓、鏖戰十五分鐘、半斤八兩、未開紀錄、俄見曹桂成奔殺上陣、徐亞輝在門前二十碼許、以手球贈、被球證示罰網、蕭殿康發覺已遲、徒喚奈何、未幾李國威奮勇阻止楊水益活動、受傷不起、楊水益乘機射門、球勢美妙、包家平不慌不忙、將球救出、楊本漢乃登陣替補李國威遺缺、旋見李鴻清得勢、直過梁現寶後防、港陣異常危險、梁榮照見粵軍來勢太兇、趨前兜接、乃化險爲夷、楊水益兩度射門、亦不得逞、黎兆榮速以顏色、放一高射炮、徐亞輝回敬一枚、又被包家平托出、粵軍雖奮勇作戰、亦勞而無功、未幾、鄭季良怒馬奔騰爲敵所阻、傳交黃美順、再將球向前排送、李惠堂神腿一揮、又陷一城、掌聲動雷、美妙無匹、譚江柏不甘雌伏、與何佐賢易位、亦難奏效、港隊遂以二比零佔先、

檸檬過後 各一平分

檸檬啖過、粵軍何佐賢退位讓賢、以謝荃和承乏、港軍陣線未改、接戰之下、鄭季良再顯威風、謝荃和兜截不力、被鄭乘虛而入、李惠堂趨前應接、盤球直前、又進一只、粵軍以創痛過深、力圖振奮、楊水益盤球殺上陣來、徐亞輝向前一推、球落港門、陳鎮和上前衝刺無功、然包家平已倒地不起矣、攀足射門、因角度太小、爲蕭殿康擋出、卓石金勇戰受傷、氣力不繼、李碩友上陣承乏、與鄭季良易位而處、李惠堂因對方監視過嚴、再與鄭易位、

再戰移時、黃美順兜截陳鎮和、發生誤會、粵方啦啦隊竟蠢擁入場、推波助瀾、復經和事老勸止、陳鎮和亦極力勸導、場外憲兵擎槍出而鎮壓、風潮乃告平息、港隊各員、經此一番糾紛、頗露怯意、粵軍爲之大振、且乘余慶元失機之便、迫得角球、陳鎮和趨前、一腳中的、乃破光蛋紀錄、其後亦無精彩表演、總結果三比一、港勝、陣勢如下、

香港隊
包家平
余慶元　梁現寶
楊本漢　李國威　黃美順　梁榮照
李碩友(下)　鄭季良(上)　卓石金(上)　李惠堂(下)　鄭季良(下)　黎兆榮　曹桂成

廣東隊
黃永康
謝荃和(下)　譚江柏(上)　徐亞輝
蕭殿康　符家興　劉慶才
李鴻清　陳鎮和　何佐賢(上)　譚江柏(下)　楊水益　鄧廣森

(上排)自右至左女子二百公尺俯泳決賽第一陳玉琮、男子一百公尺仰泳決賽第一林惠俊、女網球單打冠軍王春菁、戰勝廣東奪得錦標之上海市女子排球隊、(下排)跳水健將余甯生表演之姿勢、戰南京市之河北男子籃球隊、稱霸全國所向無敵之香港足球隊夾球者爲李惠堂氏、

三四名決三比一 馬華勝滬
粵棄權馬得亞軍

昨日下午一時、馬來亞與上海作足球三四名決賽、馬隊因林西扶關順德尹金振受傷、替補乏人、劉金容本職司守門、間亦充左翼、竟以出任中鋒、概可想見、然滬隊戰廣東之役、李甯等亦受傷、李義臣又臨陣退縮、改用陳家球許竟成上陣、實力亦不充足、但作戰之下、滬仍屢佔上風、上半場馬隊雖先彈入一球、滬隊本仍有平反希望、詎下半場五分鐘內、孫錦順陳家球兩蹴十二碼罰球、均未奏功、臨門宴客、不獨同僚、浩歎四座、觀衆亦爲之惋惜、抑且錯過良機後、復被馬隊迭陷二城、方能打回一只、三比一之局既成、滬隊遂不得不退居第四、馬隊獲得三名決賽權、詎廣東爲香港打敗後、乃聲明棄權、不再作戰、馬隊不勞而獲次席、

一先談一 一兩隊大勢一

查是項比賽、兩隊因勞師再戰、且替補乏人、未見精采、戴麟經李義臣退席後、滬隊生命、盡繫於鐵腿一身、詎孫與筋疲力盡、未有佳作、守衛力量、雖已不差、惟張榮才經驗未豐、屢有錯誤、前鋒線雖鞠躬盡瘁、然後鐵腿失常、且命運不佳、滬隊遂不得不敗、至於馬來亞隊雖常被滬軍包圍、但有黃錦柏在、迭救險球不少、各員頂上工夫、又勝人一着、故力戰之下、常能突圍反攻、卒賴將士用命、勝利之神、復佑馬華、遂能以三比一獲勝、戰情略如下述、

一上半時一 一滬零馬一一

一時正、兩隊健兒魚貫登場、於球證鳴笛後開始作戰、各得角球一次、均未建功、陳家球乃放一高射炮威脅馬隊、旋見鍾勇森上陣、兩個回合、被蔡文禮用頭頂工夫、拒球出險、杜亞池單刀反殺上前、張榮才深恐有失、接球遠蹴、未幾、簡德輝手球被罰、鐵腿一踢、又被蔡文禮兜截、化險爲夷、姚勝華上陣、亦被江善敬殺退、再戰有頃、賈幼良傳球孫錦順、馬門險象環生、詎黃錦柏身手敏捷、仍將皮球拒出、陳鎮祥放一冷箭、亦不奏效、旋謝廣瀛與劉金容易位、大刀闊斧、奔殺直前、乘置球之便、遠從三十碼外彈入一只、張榮才手雖觸球、仍難救獲、滬隊遂以零比一先負、梁樹棠孫錦順恐久戰有失、大顯威風、先後射門四次、均無建樹、總此直到上半場完畢、滬隊雖常取攻勢、然終無法平反危局、

一下半時一 一滬一馬二一

休息過後、下半場烽烟再起、不五分鐘許、蔡文禮以手胞球、被罰十二碼、孫錦順鐵腿輕挑、黃錦柏倒地搶救、果正奏效、詎林志泉又犯規、鐵腿禮讓爲國、轉送陳家球命射、仍被黃錦柏救出、予黃以大顯身手之機、四座掌聲雷動、滬隊兩度喪師、許竟成雖奮勇上陣、亦勞而無功矣、未幾、馬來亞迫得角球、球如勁矢、直中網窩、成二比零之局、有頃、李義猶迫有角球、謝慶福毫不客氣、一告中的、滬隊以負去三球、振奮雄心、力圖平反大局、鍾勇森陷陣待手、大腳傳中、孫錦順盤近敵門、黃錦柏趨救不及、滬隊乃打破光蛋紀錄、本擬乘勝追擊、然勝利之神、偏佑馬隊、黃錦柏身手不凡、滬隊終難再勝、結果遂以一比三失敗、退居第四名、陣勢如下、

▲馬來亞
黃錦柏
甄岸麟　蔡文禮
林志泉　簡德輝　謝啓格
杜亞池　劉金容　謝慶福　姚勝華　李義猶

▲上海隊
張榮才
馮佑運　江善敬
顧尚勳　陳鎮祥　梁樹棠
許竟成　陳家球　孫錦順　鍾勇森(上)　賈幼良(下)　賈幼良(上)　鍾勇森(下)

▼附足球錦標全部成績

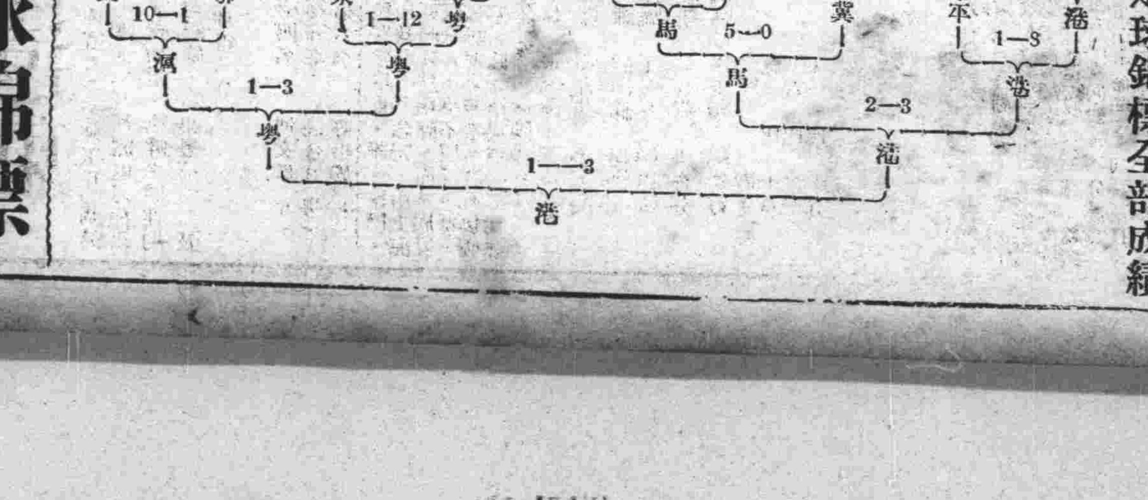

今日比賽秩序

▲球類

▲足球二三名決賽

廣東對馬來亞原定上午九時舉行、茲廣東書面申明自動棄權、故馬來亞列亞軍、廣東爲第三、

▲國際足球大比賽

中國對西聯下午三時在田徑場舉行、裁判員何春輝、巡邊員沈回春、陳吉祥、兩隊陣線如下、

▼中國隊
蕭殿康
譚江柏　蔡文禮
陳鎮和　徐亞輝　梁榮照
鄭季良　孫錦順　謝慶福　黎兆榮　曹桂成

▼西聯隊
史米登
馬山兒　李
考斯　麥法爾　脫
且柯　雷布沙　雷米地
華特　蘭利　惠利　威利

▲網球三三名決賽

(一)林寶華(滬一)對邱飛海(滬二)上午九時、裁判員馮毅準、司線員蕭嘉濤、江振德、翟鴻仁、丁仁寶、(聞林寶華有棄權說、但大會並未接得書面聲明、故仍請裁判員等準時到場)、

(二)魏麥谷(滬二)對黃山農(京一)、上午九時、裁判員邵樂平、司線員陳鎮華、呂德奎、

▲國際網球大比賽

(一)許承基對卡遜(單)	上午十時	裁判員馮家驛
(二)邱飛海對柯拉沙(單)	上午十時	裁判員馮毅準
(三)林寶華對德爭(單)	上午十時	裁判員余志忠
(四)錢耀彬對法勃司(單)	上午十時	裁判員馮錫康
(五)邱飛海林寶華對卡遜德爭(雙)	上午十一時	裁判員馮毅準

▲國際男女籃球賽

時間	比賽隊名與性別	裁判員檢察員	紀錄員計時員
十五點	中國對西聯(男)	章文元黃少良	裴熙元陸翔千
十六點	中國對西聯(女)	宋君復陸翔千	裴熙元俞晉祥

西聯男子隊員：勃里士、葛洛溫司基、墨飛、瓊邁、葛力芬、勃裘、拉姆金、克勞斯、白乃特、白塞爾、史密斯、卡邁(教練)、海英斯、(助理教練)民史規耶、

西聯女子隊員：(前鋒)V潑令斯、B潑令斯、巴煞克、勃拉佩、派克爾、白乃特、隊長、(後衛)西朋、瑪勒、許魔頓、梅友斯、白朗諾夫、

▲國際田徑比賽

第一項	十三點正	百公尺決賽
第二項	十三點正	擲鐵餅決賽
第三項	十三點十分	八百公尺決賽
第四項	十三點卅分	跳遠決賽
第五項	十三點卅分	二百公尺決賽
第六項	十四點正	擲標槍決賽
第七項	十四點正	一千五百公尺決賽
第八項	十四點三十分	跳高決賽
第九項	十四點三十分	四百公尺決賽
第十項	十四點四十分	四百公尺接力決賽

(註)大會全體田徑賽職員均希望準時到場服務

▲游泳

十三點正	二百公尺接力預賽(男)分二組每組取四名
十三點三十分	二百公尺俯泳決賽(女)
十三點四十分	一千五百公尺自由式決賽(男)
十四點十分	二百公尺接力決賽(女)
十四點三十分	二百公尺接力決賽(男)

▲表演

十點　小足球表演　運動場

▲閉幕典禮

十六點三刻　運動場

男子籃球

河北蟬聯籃球錦標
以四十五比三十七克服南京
三四名決平敗於滬屈居第四

昨日下午二時河北南京兩籃球決賽、爭奪錦標、開場時南京藉美妙之合作、造成優勝局勢、詎上半時行將終了時、大將李震中四次犯規出場、陣線動搖、反之河北隊則不慌不忙、愈戰愈勇、前鋒傳遞合拍、出沒敵陣、眞如蛺蝶穿花、結果以四十五比三十七戰勝、蟬聯本屆錦標、(按上屆錦標、亦爲河北所得)、南京則屈居第二、另一場上海戰勝北平、得第三、北平位列第四、大會籃球爭霸戰、已垂幕結束、

▼破冀陣唐李聯進

舒鴻蜂笛一鳴、雙方列陣開戰、李震中籃下初試猿臂、未奏膚功、劉寶成罰球不入、南京在敵下數次試投、亦均不得乎、雙方相持良久、始由唐寶堃在籃下反身一投、打開紀錄、王有才利用罰球機會、爲河北奪回一分、李震中王士選雙雙罰進、成四比一、唐李二將搭擋進迫、你傳我拍、李震中乘唐寶堃傳來高球、順勢一托、又破敵網、吳文中遠射穿楊、彈不虛發、王鴻斌雖罰中一分、唐寶堃又在籃下建功、十比二南京遙遙佔先、

▼王鴻斌百步穿楊

冀隊急掛免戰牌、協商對策、果然轟乎心驚、漸趨順利、徐兆熊在敵籃縱身一托、首建膚功、王鴻斌不甘雌伏、敵籃下兩試身手、不辱使命、十比八突然追上、唐寶堃罰中一分後、徐兆熊又命中一球、雙方祇差一分、吳文忠王鴻斌各擅百步穿楊之技、遠投均告命中、李唐再演美妙合作、中敵要害、王子恆亦還以顏色、王鴻斌再罰一分、各十五追成平手、全場空氣、大爲緊張、徐兆熊打進一球、冀隊反以二分超出、羅珩徐兆熊等先後再加四分、京隊始由王士選李震中罰進二分、可謂大不景氣、徐兆熊劉寶成等乃力攻敵陣、京隊竟頗少進手、上半時二十五比二十、河北小勝占先、

▼大將去京陣動搖

在上半場將完場時、京隊中鋒大將李震中四次犯規、通電下野、乃以內衛趙志華與吳文忠先後替代、楚材晉用、陣線動搖、休息再戰時、劉寶成王有才即爲冀隊加上三分、唐寶堃雖屢投命中、然劉寶成籃下兩次妙投、分數成三十四比二十二、相距益遠、京隊振臂一呼、忘命反攻、然河北防衛森嚴、難越雷池一步、僅由唐寶堃連罰帶擲、加上幾分、然劉寶成王鴻斌等如虎似狼、毫不客氣、京隊得不償失、眞是束手無法、

▼劇戰後冀得錦標

至四十比二十七時、京隊始如夢初醒、拚命反攻、唐寶堃王士選等連罰帶擲、頓加八分、聲勢忽然大振、正擬破釜沈舟、平反大局、然河北豈肯坐失良機、加足馬力、直搗黃龍、李紹唐罰中一分後、徐兆熊一記遠投、李紹唐籃下偷渡、四十五比三十五、又造優勢、王士選亦四犯出場、高長明加入戰

四日來游泳得分統計

▲女子組

單位	五十自由	一百自由	一百仰泳	二百俯泳	合計
廣東	十四	十一	九	十四	四十八
香港	八	八	十	四	三十
廣西	〇	三	三	一	七
南京	〇	〇	〇	三	三

▲男子組

單位	五十自由	一百自由	二百俯泳	四百自由	一百仰泳	合計
廣東	八	八	十五	四	八	四十四
香港	九	十一	〇	五	七	三十一
馬華	二	〇	〇	七	七	十六
福建	三	一	二	〇	〇	六
廣西	〇	〇	一	四	〇	五
菲律賓	〇	〇	四	〇	〇	四
上海	〇	二	〇	二	〇	四

國、雖能加上二分、然時不我與、銅鑼聲響、四十七比三十五宣告河北勝利、蟬聯本屆錦標、茲錄功勞簿如下、

▲河北隊

職位	姓名	中籃	罰中	犯規	得分
右鋒	王鴻斌	四	三	二	十一
左鋒	王有才	一	二	一	四
中鋒	徐兆熊	四	一	〇	九
中鋒	劉子成	六	二	二	十四
右衛	王寶恆	一	〇	二	二
左衛	李紹唐	一	二	〇	四
左衛	羅衍	〇	一	三	一
	尹煥文	〇	〇	一	〇
	總計	十七	十一	十一	四五

▲南京隊

職位 右鋒 右鋒 左鋒 中鋒 右衛 右衛 左衛 左衛

姓名 李公瑜 張長江 唐寶清 李長蘊 吳震中 趙文忠 王志帶 高士選 長明 總計

中籃 〇 〇 〇 七 二 三 〇 一 〇 十三

罰中 〇 一 一 五 二 〇 〇 二 〇 十一

犯規 一 二 一 二 四 一 一 四 〇 十六

得分 〇 一 一 十九 六 六 〇 四 〇 三七

上半時 河北二十五 南京二十　下半時 河北二十二 南京十七　裁判 舒鴻　檢察 章文元

上海獲勝 五七對五四

三四名賽

男子籃球第三四名決賽、上海對北平、於昨日下午一時在體育館舉行、南北兩雄會師一室、戰來殊爲精彩、雙方渾戰四十分鐘、勝負不分、結果延長五分鐘、滬以三之差佔勝、取得第三位置、斯役也、上海隊表較歷次爲佳、小將許文奎、尤具功勳、平命運不佳、傳球往往失手、致爲敵人所乘、裁判員黃少良、檢察員張彼得、玆將戰情誌次、

▲先開紀錄 號角一聲、平跳球得利、三數傳遞、直擣敵壘、志未得逞、上海還射進攻、亦無所獲、平將牟作雲、將球向中路傳去、李鶴鼎不負使命、單手托入、牌上高掛二分、平乘戰勝餘威、浩浩蕩蕩、大取攻勢、兵將旣勇、球風更熾、惜幾度射籃、均失之交臂、忽後衛傳球錯誤、滬王南珍不敢怠慢、奮身而入、惜發彈不準、平將于敬孝暗伏敵境、又擲入一球、此時滬軍累次反攻、一無所獲、莫爲歎息不已、

▲二分佔優 平劉雲章在陣內截獲來球、直盤而入、于敬孝左路接應、又告中的、要來清晰可觀、滬不得已停戰、但平軍威風不減、于敬孝籃下再入、遙遙居先領導、滬軍怒髮沖冠、尹貴仁陳祥龍兩度分路進襲、果然雄志得酬、但平軍緊緊追隨、劉牟兩將還他顏色、滬還攻多次、苦敵防守嚴密、不得深入、此時一進一出、戰來精采非常、滬將尹陳等計上心頭、散兵進攻、復藉跳球拍傳之策、兩度籃下投入、反一分佔先、平左右兩將、均行追出以念七比念五勝上半局、

▲時起時落 休息時間後、激戰又起、滬小將許文奎、盤球投中、又造成平局、士氣一振、王南珍左手托球中的、北平再興問罪之師、雙方分數時起時落、接近非常、觀衆拉拉助威、聲震四座、平軍拍司軟弱無力、錯誤迭出、但仍氣不稍餒、再接再厲、兵來將擋、水來土掩、遇危嚴守、乘隙猛攻、空氣緊張、滬連投多次、均掠籃而過、平軍時聚集一堆、鑄成錯誤、

▲最後勝負 上海小將許文奎、身材矯小、運球靈活、出沒敵陣、爲平軍心腹之患、平軍台柱牟作雲、累次揮軍進攻、無如聯絡欠佳、出師遲緩、累出奇兵、使平軍難於應付、聲勢赫赫、許文奎兩度遠射中的、平五虎將再整旗鼓、來勢不弱、急起直追、至五十一比五十一時、忽鑼聲一響、延長五分鐘、以決雌雄、平軍乘勢進攻、遂于敬孝罰得一分、値滬將湯念華被罰出場、以平有機可乘、得一分、劉世明藏身籃下、一擊而中、平三分佔先、豈知風雲突轉、滬軍振臂一呼、尹貴仁、許文奎先後建功、步步青雲、反超三分、平仍圖東山再起、無奈滬持球不進、無機可乘、遂以五十七比五十四之紀錄敗績、

▲上海隊

職位 右鋒 左鋒 中鋒 右衛 左衛

姓名	中籃	罰中	犯規	得分
尹貴仁	三	〇	一	六
許文奎	十一	三	二	念五
馮念華	七	二	四	十六
韓振元	〇	〇	〇	〇
陳祥龍	三	〇	四	六
孫寶慶	一	〇	三	二
陳宗祺	〇	〇	〇	〇
王南珍	一	〇	二	二
總計	念六	五	十六	五十七

▲北平隊

職位 右鋒 左鋒 中鋒 右衛 左衛

姓名	中籃	罰中	犯規	得分
于敬孝	四	一	一	九
牟作雲	一	六	二	八
湯道崇	〇	〇	〇	〇
高鵠鼎	八	〇	二	十六
劉世明	四	二	一	十
劉雲章	四	〇	四	八
張連魁	一	一	二	三
總計	念二	十	十二	五十四

上半時 上海二十五 北平二十七　下半時 上海三十二 北平念七

▼附男子籃球全部成績

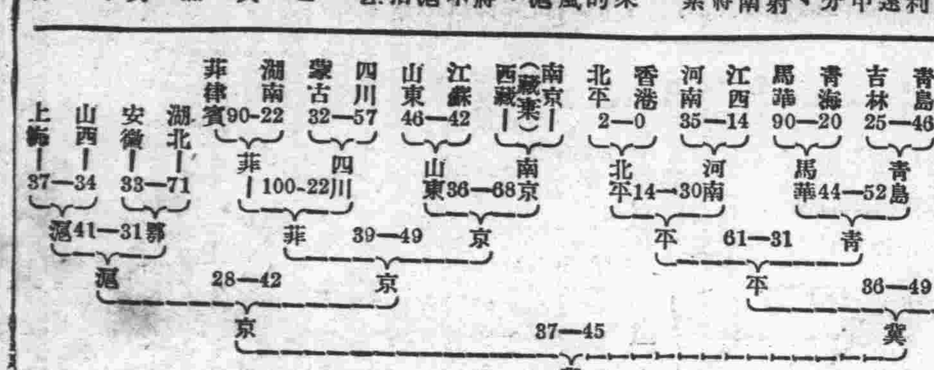

男子網球

滬得團體錦標 爪亞軍 馬川並三

男子網球單打、昨日許承基克服邱飛海、已奪得錦標、林寶華邱飛海尙須爭奪第二名、定今日上午九時舉行、勝者爲第二、敗者爲第三、錢耀彬昨日對林寶華之戰錢棄權、列第四、至網球團體錦標上海雙打第一得四分、單打第二第三得五分、共九分、奪得錦標、爪哇許承基單打第一得四分、雙打第二得三分共七分、屈居亞軍、馬來亞雙打第三得二分、四川單打第四得一分、雙打第四得一分共二分、馬川二隊並列第三、

單打決賽爪許承基第一 川錢第四 二三滬林邱今再決

男子網球單打決賽爪對滬、十九日下午一時舉行、國手許承基在三千觀衆下輕描淡寫、以直落三擊敗老將邱飛海、榮膺單打冠軍、邱非許敵、事先早經公認、許第一盤大刀闊斧、旁若無人、老邱東奔西跑、招架爲難、許以光盤獲勝、第二三兩盤、許旣勝利在握、亦不便過於使人難堪、老邱得以獲得三局、惟一至緊要關頭、許隨便打來、已使老邱難以應付、不得不甘拜下風、許又以兩個六比三完成霸業、

(爪)許承基 六—〇 六—三 六—三 邱飛海(滬)

三四名決賽川棄權

單打三四名決賽、川錢耀彬棄權、滬林寶華不勞而獲、將於二十日晨九時與邱飛海作亞軍爭奪戰、

(滬)林寶華勝(川)錢耀彬(棄權)

附男網單打全部成績

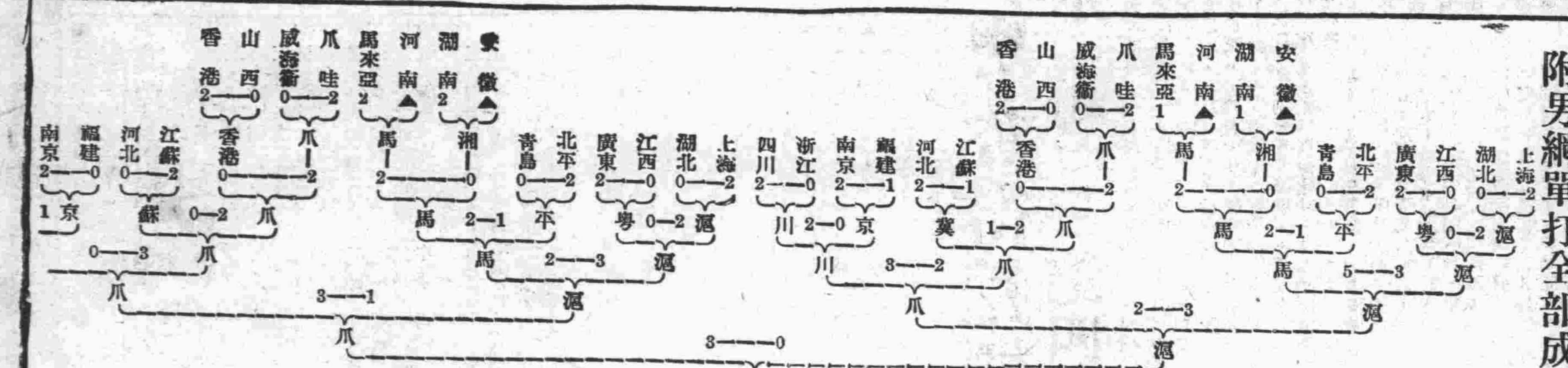

雙打三四名決 川最後受挫於馬

男子網球雙打三四名決賽、馬來亞之林望蘇阮國英對川之王文正錢耀彬、前日因天晚戰至第四盤二比五時中止、十九日晨十時繼續舉行、川王文正開球得利、以六比二打成各二平手、第五盤馬華林阮合作極佳、王錢錯誤百出、馬華以六比二獲得最後勝利、除滬川各爲第一、第四不成問題外、馬華今午三時尙須與爪哇作亞軍爭奪戰、勢均力敵、勝負猶未可知、馬川戰績如次、

(馬華)林望蘇 阮國英 六—四 七—九 六—三 二—六 六—二 王文正 錢耀彬(川)

浙江 四川 2—0 川 2— 川 (註)▲棄權

雙打二三名決 爪二許亞軍 三比一克服馬華

男子網球雙打二三名決賽、爪哇許承基許承位對馬華林望蘇阮國英、十九日下午三時舉行、裁判員凌道揚、第一盤雙方形勢懸殊、許氏昆仲竟以六比〇佔先、第二盤開賽後、馬華大活躍、連續勝三局、旋兩許奪回兩局、成三與二之比、第六局許承位錯誤過多、致又被馬華獲勝、此後兩方各勝兩局、馬華遂以六比四勝第二盤、造成和局、第三盤競爭極激烈、兩方屢有上下、爪哇卒以許承基之努力而獲勝成二與一之比、第四盤關鍵全賽極大、故局面緊張之至、許承基屢顯身手、抽壓救無一不精、馬華林望蘇阮國英、只得望球興嘆、結果爪哇又以六比二獲勝、總結果三比一、爪哇獲本屆男子網球雙打亞軍、各局比數如下、

(爪)許承基 許承位 六—〇 四—六 六—四 六—二 林望蘇 阮國英(馬)

閉幕典禮秩序

第六屆全國運動大會開幕、已十日、各項比賽大部均已結束、定今日下午四時半舉行閉幕典禮、其秩序如下、

(一)奏樂
(二)各單位旗入場
(三)全體肅立
(四)唱黨歌
(五)向國黨旗及總理遺像行最敬禮
(六)主席恭讀總理遺囑
(七)主席致詞
(八)給獎(奏樂)
(九)降大會會旗(全體肅立)
(十)教育部代表受大會會旗(全體肅立)
(十一)各單位旗出場
(十二)禮成(奏樂)

王會長昨飛滬 主持閉幕禮

中央社十九日南京電 本屆全運會長王世杰、於十九日下午乘機飛滬、主持全運會閉幕禮、

男子排球

二三名決 港獲亞軍 粵棄權未到場

男子排球比賽、上海隊奪得冠軍後、失敗隊廣東隊與第三四名決賽之優勝者香港隊爭亞軍、原定於昨日(十九日)下午一時在第二排球場比賽、屆時僅香港隊到場、未見廣東隊員出席、逾十數分鐘、裁判員以過去法定時間、乃宣告廣東隊棄權、亞軍屬於香港、

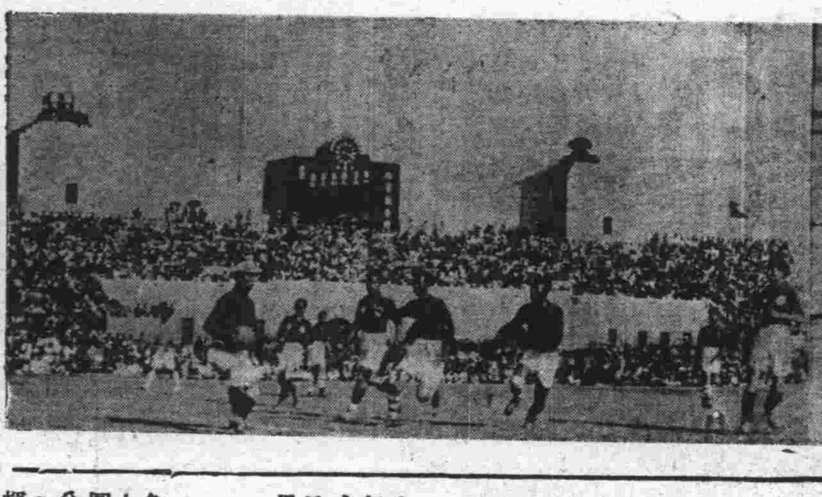

自右至左女子踢毽決賽第一程月珍、女子二百公尺俯泳陳玉琮勝達終點、香港對廣東時看台上球迷之擁擠、

女子網球

單打決賽 晉王春菁奪得首席 京陳清第四 二三京黃滬魏今決

女單打決賽晉對滬、與男子同時舉行、晉王春菁不負衆望、以二比〇擊敗滬魏麥谷、奪得錦標、魏擊法穩健、第一盤曾以六比五佔先、終以王深入角底之對角抽、難以應付、不得不退避三舍、反以六比八失去第二盤、王愈戰愈勇、抽擊虎虎有力、不讓鬚眉、頻向魏之反手進攻、魏此時始終在被人支配之下、已乏戰鬥能力、轉瞬即被王以六比二獲勝、而得錦標、

(晉)王春菁 八—六 六—二 魏麥谷(滬)

三四名決賽黃勝陳

另一組女子單打三四名決賽、京黃山農以六比三七比五擊敗京陳清、黃勝與決賽之失敗者滬魏麥谷、於二十日晨九時作亞軍爭奪戰、二人均屬穩健派、勝負未可預測、

(京)黃山農 六—三 七—五 陳清(京)

▼附女網單打全部成績

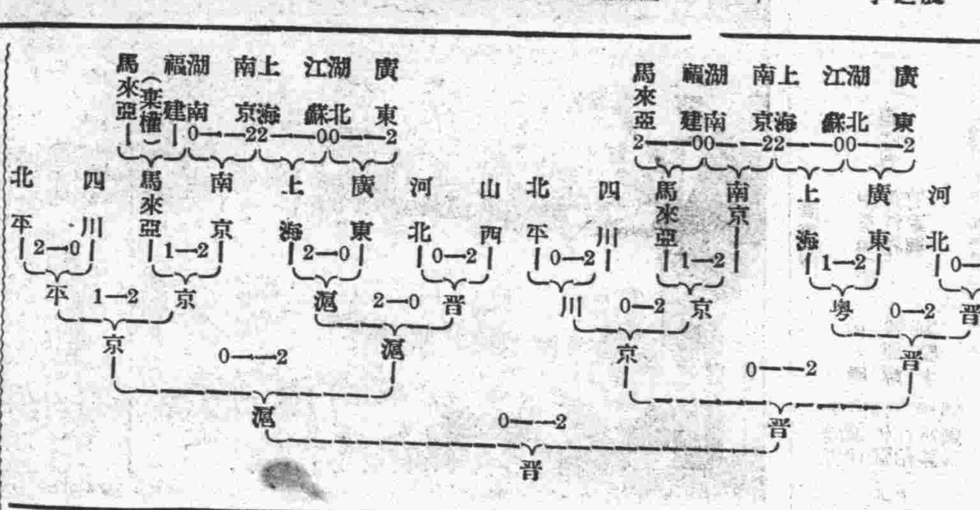

女子排球

3:1 滬勝粵奪得錦標 平第四 二三名今決

女子排球比賽、經連日苦戰與賽各隊業經先後淘汰、最終一幕、爲上海與廣東兩隊火拼、爭奪該項冠軍、於昨(十九日)日下午三時在第四排球場舉行、到場觀戰者亦頗不少、兩隊隊員均於二時半到場練習、上海小組黃衣紫褲、精神勃勃、羊城女將、白衣紅褲、亦神氣十足、在場內各作圍圈練習、極有精彩、三時正裁判員黃文建、檢察員李信標、到場邀集兩隊隊長、劃定防地後、笛聲一鳴、大戰開始、上海小姐人人奮勇、羊城女將個個爭先、均抱必勝決心、以全力應付此重要關頭、只是球飛空際、人躍東西、十八員戰將縱橫於方場之上、一往一來、煞是好看、場外助威者揮旗吶喊、觀戰者鼓掌叫絕、全場形勢嚴重、無時不在狂風暴雨空氣緊張之中、經一番苦戰、結果第一局念一比十八、上海隊勝、第二局念一比十六、東廣隊挽回一局、第三局念一比十九、廣東隊又以二分之差敗北、第四局念二比二十、上海隊又捷、總結果三比一、上海隊奪獲本屆女子排球冠軍、玆將戰情及兩隊陣線誌後、

……上海小姐沿邊猛擊……

滬粵女將、隨笛交鋒後、上海隊先發球、廣東隊員以此次出師非同小可、急下令準備迎敵、球過網後、爲粵將迎回、上海隊之前鋒高舉玉腕、躍起關門、將球擊回、迄粵將來救時、球已落地矣、滬隊於得分後、聲勢益壯、連得三分、廣東之戰皆北、乃重整軍心、反攻滬陣、由馬杏燕居中指揮、楊玉琮則大展其扣殺絕技、揮掌猛擊、多中滬隊要地、無法挽救因之奪獲不少分數、而以十一比八佔先、換防後、滬隊急起直追、名將黃杏芬以全副精神支持場面、張湘萍亦先後沿網扣殺、手舉球落、重如炮彈、砰砰之聲、不絕於耳、是時粵隊鋒將、大有山陰道上應接不暇之勢、滬隊分數、亦隨之而進、爭逐多時、結果念一比十八、上海隊勝利、

……廣東女將挽回一局……

第二局開戰、廣東隊積極反攻、連獲三次勝利、滬隊一度反抗、因廣東隊鋒利異常、勇不可當、不得不暫取守勢、待機再起、此時廣東隊全軍出動、作激烈猛攻、馬杏燕楊玉琮大顯身手、攔擊扣殺、屢建奇功、上海隊亦不示弱、嚴閉關塞、以禦重敵、惟以操之過急、手頭不穩、時有自殺情事、粵隊乘此機會、得挽回一局、結果念一比十六、上海隊敗北、

……滬軍壓境再敗粵隊……

成各一平局後、形勢爲之一變、兩隊以機會均等、乃再興人馬一拚、開賽後上海隊取攻勢、三路大軍在中將黃杏芬領導之下、向廣東陣線一致進攻、廣東隊因上局一場血戰、已漸疲憊、衆以滬隊大軍壓境、更不能支、至十一比五掉過陣地後、廣東隊始漸漸恢復、亦竭力邀擊、竟與滬隊拚至各十九平局、滬隊人員、見廣東隊來勢甚凶、乃嚴閉壁壘、以戢其鋒、中將黃杏芬計上心來、乘其全軍向前之時、先後扣擊兩球、均落粵陣後防、使粵軍無法援救、因此而以念一比十九結束此局、粵隊再敗、

……洪生小姐挽回乾坤……

第四局廣東隊以又負一局、反攻更烈、連攻皆捷、戰至十一比六、仍居前領導、易地再戰、尙大有可爲、分數進至十九比十四時、一般觀衆以爲此局必屬廣東、不意滬隊人馬突起、一連攻下五分、造成十九平局、是時全場形勢異常嚴重、誰奪錦標、亦在此一刹那間、分數進至各念時、由上海程洪生小姐發球、只聽砰然兩聲、而本屆上海女子排球錦標定矣、滬隊人員莫不眉飛色舞、歡呼若狂、粵隊女將則喪氣非常、竟有傷心落淚者、亦云慘矣、此局結果爲念二比念、粵隊以二分之差受挫、兩隊陣線如下、

上海隊 蔣宗林 張湘萍 鄺少桃 / 張麗珠 黃杏芬 蕭蕙蘭 / 王謙 胡津祥 程洪生

廣東隊 李錦嬌 顏秀容 鮑以徽 / 馬慶新 馬杏燕 楊杏芬 / 林德貞 楊玉瓊 邵妙好

分數表

局數	上海		廣東
第一	念一	比	十八
第二	十六	比	念一
第三	念一	比	十九
第四	念二	比	二十
總計	三比一		上海勝

三四名決賽 平敗於湘得第四

女子排球三四名決賽湖南對北平、於十九日下午一時在徐紹武裁判之下正式舉行、北平奮全力與湖南爭抗、湖南亦屬善於攻守之勁旅、雙方實力甚爲相似、戰來毫不鬆懈、衞造續、我創分、直殺四盤、不分勝負、迨至最後一局、湖南拼命猛攻、前鋒穩托、兩翼猛扣、北平一蹶不振、結果北平以二比三敗於湖南、玆誌雙方陣線如下、

湖南 鄭培坤 王靜宜 孫慧 / 劉興衍 曾拾華 黃興明 / 陳嘉傑 魯景秋 成在德

北平 李宗琦 沈崇寄 范亞維 / 燕曉芬 方紀 龐寶賢 / 哈慶慈 王俠 何世瑾

	北平	湖南
第一局	二十一	十五
第二局	二十一	十七
第三局	七	二十一
第四局	四	二十一
第五局	十九	二十一

男子游泳

百公尺仰泳決 馬華林惠俊獲第一 千五百公尺預滬施博根佔先

昨日游泳賽計有四項、千五百公尺自由式分兩組預賽、各取四名、費時一句鐘始畢、男子一百公尺仰泳及女子二百公尺俯泳兩項決賽、競爭頗烈、粵陳玉琮以一分三三秒五改造遠東及全國紀錄、頗見精彩、

▲人魚旁觀 昨看客仍甚擁擠、未及一時、四座已滿、各項競賽、原定一時正開始、但以原定程序有所更變、故遲至一時半始舉行、前奏曲旣畢、即報告開始比賽、立法院長孫科於二時許偕友數人蒞池觀賽、片刻即去、美人魚昨無競爭、御青色洋服、偕小星黎鏗並坐池畔觀賽、時爲人包圍要求簽名、

▲趙光下沉 比賽第一項係男子千五百公尺自由式預賽、原分四組、因到場者僅十餘人、故改爲兩組舉行、各取四名、第一組計九人、滬施博根港陳振興桂雷秉昌三人始終前導、至十餘匝後、陳漸落後、施雷兩人則仍並肩力爭、雷以一臂之差屈居第二、冀趙光韓張景南則殿後、至最後百公尺處、趙以力竭下沉、幸救護員馳至入水扶起、送救護處急救、休息後即告無恙、第二組僅五人、馬華楊維莫態度安逸、始終如一、而最後五十公尺更有餘力衝刺、以二十四秒許畢全程、今日決賽當有更佳之表演、

▲馬華冠軍 繼舉行男子百公尺仰泳決賽、與賽者爲粵蘇天謨郭振恆楊維莫石錦培、滬許守強、港陳啓謙陳振興、馬華林惠俊等八人、馬華林惠俊於最後三十公尺處、即加力划泳、超出後者約數尺、粵石錦培與港陳啓謙競爭二三位頗烈、抵終點時、僅差一手、陳振興因泳千五百公尺力竭、未能爭列前茅、結果馬華得冠軍、獲七分、粵得二五六三席、獲八分、港得三四兩席、獲七分、

千五百公尺自由式(男)預賽

第一組
第一名 施博根(滬)
第二名 雷秉昌(桂)
第三名 陳振興(港)
第四名 洪安訓(閩)
成績二五分一四秒

第二組
第一名 楊維莫(馬)
第二名 黃景煥(桂)
第三名 麥偉明(粵)
第四名 陳霞南(港)
成績二四分四七秒二

▲百公尺仰泳(男)決賽

名次	姓名	成績
第一名	林惠俊(馬)	一分一三秒五
第二名	石錦培(粵)	一分一六秒一
第三名	陳啓謙(港)	一分一六秒八
第四名	陳振興(港)	一分一七秒
第五名	郭振恆(粵)	
第六名	蘇天謨(粵)	

女子游泳

俯泳決賽成績 粵陳·林均破遠東

女子二百公尺俯泳決賽、爲昨日最精采之一幕、與賽者有粵陳玉琮、周秀珍、港區恩慈等、槍聲發處、八條人魚爭向池中躍去、陳玉琮林鄺麗區恩慈三人並肩齊驅、餘衆落後、迨泳至最後五十公尺、四坐掌聲如雷、池畔之同伴均歡呼加油、陳玉琮卒不負衆望、以三十八秒五創全國新紀錄、結果粵第一二及第五三名、一舉而獲十四分、港得四分、京得三分、桂得一分、

▲二百公尺俯泳決賽

名次	姓名	成績	
第一名	陳玉琮(粵)	三分卅八秒五	破遠東及全國紀錄
第二名	林鄺麗(粵)	三分四二秒七	破遠東近全國紀錄
第三名	區恩慈(港)		
第四名	何文錦(京)		
第五名	高合宜(粵)		
第六名	許振婉(桂)		

▲尙有全運消息轉入第二張第四版▼

孫科抵滬談
立院修正憲法草案
下週開會討論修正完竣後
呈請中常會提交六中全會

立法院長孫科氏十八日晚十一時、偕同國府賑務委員會委員長許世英、實次劉維熾、財次鄒琳、及立委馬寅初諸氏、乘坐夜車離京來滬、十九晨七時十分抵眞如下車、當卽逕返哥倫比亞路私邸休息、據孫氏談、全國代表大會、依照黨章、須每二年召開一次、五全大會應于廿二年召開、是時因國難方殷、延期一年、嗣又以種種原因、再行展緩一年、是故現在決如期召開、中央對於憲法草案、業經決定修改之原則、交由立法院修正、立院定于下週開會討論、一俟修正完竣之後、卽行呈請中常會通過、然後再行提交六中全會討論云、

美陸軍部長
鄧恩明日可抵滬
美副總統須下月二日到

美國陸軍部長鄧恩氏、赴菲途中、乘「齊斯特號」驅逐艦、卽將於明晨抵達滬上、在滬美國官僑及我國官場、均準備歡迎、至美副總統加納氏、則須延至下月二日、方可抵滬、尚有奉派赴菲贊助菲新政府編制軍隊之美國名軍事家麥克敖瑟將軍、亦卽將於明晚抵滬、玆分誌各情如次、

中美雙方 準備歡迎 鄧氏偕同其夫人暨公子、及雷琪士上校、畢旭勃少校、阿鮑伯特艦長等一行、乘「齊斯特號」驅逐艦、途經日本、橫濱登岸後、卽將於明晨抵滬、艦泊於淞口外、換輪登岸、屆時除美大使詹森、美總領克銀漢、率全體使館人員及僑民領袖鮑臺等、前往迎迓外、本市市長吳鐵城、並已派定祕書長俞鴻鈞、會同外交部駐滬辦事處處長余銘等、偕往歡迎、

留華四日 應酬忙碌 鄧氏預定在華勾留四日、第一日抵滬後、下午五時三十分、卽應美官僑在哥倫比亞總會之盛大茶會、晚應美總領事克銀漢之宴、並邀我國官員作陪、翌日晚由美大使詹森陪同乘車晉京、二十三日抵京、謁汪院長等當局、汪院長並將設宴歡迎、當晚卽離京返滬、吳市長俟鄧氏由京返滬後、二十四日晚設讌款待、邀美大使美總領等作陪、然後鄧氏卽於二十五日晨、乘原艦赴菲、

延期抵滬 加納氏等 至美副總統加納氏等一行、由加氏及衆議院議長貝勒士率領、共九十七人之多、內有參議員十七人、衆議員二十六人、乘格蘭脫總統號等輪、原定於本月二十九日卽可抵滬、乃駐滬美總領事克銀漢、得美國務卿赫爾電示、氏等現須延至下月二日晨、方可抵滬云、

助菲整軍 麥氏奉派 尚有美國名軍事家曆任要職之麥克敖瑟將軍、奉派担任菲律賓獨立政府軍事顧問、贊助組織國防軍、偕同其太夫人、亦已乘大來公司胡佛總統號輪、卽將於明晚抵滬、兼程赴菲云、

孔財長微恙已痊

行政院副院長兼財政部部長孔祥熙氏、十八日由京到滬、以略受風寒、政躬微感不適、嗣經延請中央銀行行醫茅伯康氏診治之後、已漸痊可、十九日仍在西愛咸斯路私邸休息、並未赴中央銀行辦公云、

立院商法委會討論
修正商標法竣事
▲何焯賢昨日已返滬

實業部商標局長何焯賢、日前奉立法院商法委員會電召晉京、列席討論修正商標法、會商約三小時、業經討論完竣、日內卽將審查結果、提交大會、何氏在京業經公畢、當於昨日返滬、到局視事云、

秋收告成
銀行辦理農業放欵
農業貸款團辦合作運銷成功

際此棉稻秋收登場告成之際、各銀行對農業放款、均積極注意、記者曾於前日謁中國銀行董事長宋子文氏、叩詢中行辦理農貸事宜、承介紹該行總稽核處、發表辦理情形如下、

積極辦理 該處發表談行在去年下半期內、曾做糧食押欵一千七百餘萬、棉絲押欵五千九百餘萬、農民小額押款一百餘萬、合作社放欵二百餘萬、今年開始營業、迄今十月、仍按照往年計劃、積極辦理、

農業放款 約分三類 農業放欵、仍分三大類、㈠農產品押欵、㈡農民小額押款、㈢農村合作社放欵、近以秋收登場、各項押欵、均更較往常爲多、因未屆結算時期、故所放者、各方均未有詳細報告、約計之、今年因宋氏注意農村、故十月來之貸欵、必較往時超過不少云、

合作運銷 辦理成功 又據記者探悉、交通、上海、金城、中國農民、浙江興業等各銀行、所組之中華農業貸欵團、本年春在西北各省辦理農貸、現屆秋收、且組織運銷合作社、將產地農作物、直接運來、時間經濟、均較節省、並較去年獲得圓滿不少云、

數年來之成績、亦極可觀、待有便時、亦可將該會辦理之經過情形、詳細奉告云、

章元善談
鄉村工作討論會
合作司下月中可成立

實部合作司司長章元善氏、前由平轉赴無錫參加全國鄉村工作討論會議、業已事畢、昨晨乘滬錫特快車離錫抵滬、記者當卽趨車往訪、承談數點、分誌如下、

合作司成立期 擬成立合作司辦理全國合作事業之議已久、本人自奉命任職之後、卽前與陳部長數度商談、籌備手續、大致均已就緒、俟華洋救災總會事務有辦法後、約下月中卽可正式成立、以本人數年辦理農村合作事業之經驗、計劃掌理全國鄉村合作事業運動、當無特殊困難、預料於兩年中、當可將此運動普及全國各鄉村、

全國鄉村會議 此次在無錫舉行之「全國鄉村工作討論會」、梁漱溟晏陽初諸先生均參加討論、會期計開三天、除報告一年來各地鄉村工作成績與經過外、最重要議題、卽爲聯絡全國各鄉村工作團體與工作人員、形成一整個而有系統之進行、則今後工作之效力、亦當可收取極圓滿與最迅速之效果、惟因近年來農村經濟破產、水災旱災相煎迫、此種工作、更形重要、故全國工作討論會之召集、除工作方法之討論外、卽在聯絡全國之力、打破斯項困難、末謂華洋救災總會、對於鄉村建設工作、進行亦極努力、

日駐華外陸海三省
高級幹部會議展期
總領叙談會昨日照常舉行
武官會議定今明兩日召集

日本駐華外務陸海軍最高級幹部聯席會議、本定昨晨十時、在滬舉行、嗣因日來華之軍令部課長本田忠雄、因事滯留青島、尚未到滬、故臨時展緩舉行、至昨日總領事談叙會、則依照預定秩序舉行、日陸軍省參謀本部派遣來華之岡村少將、則於昨晨七時十五分、偕同駐京總領事須磨、及雨宮武官等、由京乘車抵滬、卽接見駐華大使館武官磯谷少將等、並定廿一兩日下午九時、在武定路陸軍武官室、舉行日武官會議、會議完畢後事岡村則擬於廿三日偕同臼田中佐、乘坐淺間丸離滬赴粵、至於大使館參贊堀內、須磨等、則定廿四日赴津、出席廿六日在津舉行之華北總領事會議云、

歐亞公司昨日起
實行京滬段夜航
▲龍華機場航空探照燈裝竣

歐亞航空公司、向德國訂購之JU52號三發動機之容克斯大型機、設備完善、規定每星期二五由上海出發、經南京、鄭州、西安、漢中等處而達成都、每星期三六、循原綫由成都返滬、均係當天到達、至於籌備京滬段夜間飛行事宜、今上海龍華飛機場、裝設巨大之航空探照燈、及一切最新式之夜間飛行設備、均已完竣、昨日(星期六)上午八時、成都開之大型機、十一時到西安、十三時四十分到鄭州、十六時五十分到南京、下午五時、由南京飛滬、現值秋季天氣時間縮短之際、該機於下午六時十五分抵滬時、已萬家燈火、星光夜月之時、環滬市飛行一週、可俯瞰大上海夜景云、

出席國勞資方顧問
顧炳元明日抵滬
▲此行考察工商業經歷十餘國

本屆國際勞工大會、於六月二十五日開幕後、我國出席之勞資雙方代表、均已先後返國、惟資方代表顧問顧炳元氏於會議後、復往歐州各國如奧、匈、捷克、德、瑞典、挪威、丹麥、荷蘭等國、考察搪瓷、玻璃、造紙、呢絨、顏料、機器、鋼鐵、皮鞋磁器等業、旋於八月底、赴比京不魯塞爾參觀世界博覽會後、由法國巴黎轉往英國倫敦、留一週、於九月十一日乘英國船公司之世界大船白蘭加利亞號、越大西洋赴美、抵紐約住三日、卽往華盛頓及比德斯堡、克利扶輪、密德浦、支加哥、湼海瓦等名城、參觀工廠不下三十家、所見新奇出品甚多、注意、因顧氏任職上海華豐搪瓷廠廠長、此次與美國搪瓷專家討論研究、得到甚豐富之新技術、如冷爆等問題、均有解決辦法、且加入美國搪瓷業專家協會爲會員、顧氏爲我國勞工問題專家、所編中國勞工法規彙編等書、譯有英文本、上海外商工廠、發生勞資爭議、每藉作參考、故彼那人士、頗表歡迎、現顧氏考察任務終了、於十月四日由美舊金山乘大來公司胡佛總統號輪、過太平洋經檀島日本返國、於明日(二十一日)下午四時許抵滬、本市人事管理協會等各團體、暨顧氏友好、社會局審核股主任張振遠君等、均已準備設宴歡迎、並邀請顧氏演講考察經過云、

九省長途電話
增音器將裝運抵滬
裝置後滬徐可通話

交通部九省長途電話工程進行頗速、除南京徐州間業已完成通話外、漢口長沙段、不久亦將完工、京漢段工程、刻已加緊進行、至各長途線中間須用之增音器、已以英庚欵、問英國購買、昨據記者探悉、是項增音器、現已由英裝運來華、不久卽可抵埠、上海與徐州間長途電話、因距離太遠、須俟是項增音器裝置後、始能通話云、

本市電話加價聲中
英倫話費七折減收
▲希望電話公司及工部局注意

租界上海電話公司不恤商艱、不顧事實、欲作無理由之加價、引起全市民之反對、經工部局聘請四國電話專家詳細研究、但迄今尚無具體辦法表示、記者以此事關係全市民之利益、不厭求詳、分向各方探詢、玆據方由英倫返國之某君談及英國電話當局、因年來貨物外銷銳減、各業均呈不景氣之現象、而工商業又復裁員減薪、故於去年十月一日起、實行大量減低倫敦市之專線業務、每季話費由一鎊十二先令六便士減爲一鎊六先令、而各地之話費、前爲一鎊七先令六便士現均減爲一鎊、國體業務與營業之價目、亦有相當之減低、(平均七折)上項電話減價之損失、在本年度內爲七十五萬鎊、明年度爲一百五十萬鎊、但一般相信此項政策、不但能使話務發展、且有助於工商繁榮、間接增加電話收入、並規定俟市面復興、再行恢復原有價格、尚希上海電話公司工部局、及四國專家委員注意及此云、

蔡兼土地局長視事後
昨晨布告整頓局務
▲各科應興應革事宜
▲限各科一週內條陳

本市土地局兼代局長蔡增基氏、自於日前正式視事後、昨晨特出布告、諭令該局全體職員、對於各該科及所司職務、凡有應興應革事宜、限一星期內詳細條陳、盡情報告、記者玆錄該局布告原文如下、本局長接收伊始、凡我同人、對於本科及所司本職、務求詳盡、各應改良、特訪周諮、爲有應興應革之事、於一星期內務宜詳細條陳、卽知情故縱匿而不報者、卽將予如訓斥、……

保險單粘貼
印花稅率行將修改

昨日(十月十九日)下午二時、立法院財政委員會開會討論新印花稅法、對於銀行支票保險業保險單、及航業提單、貼用印花稅修改問題、由馬寅初委員長主席、各該同業公會、均奉命推派代表赴京列席、陳述意見、其中保險業代表中國保險公司經理宋漢章、(南京中國銀行副經理汪叔梅代表)副經理項馨吾暨泰保險公司經理徐可陞、太平保險公司南京分公司經理張夢文諸君、均相繼起立、滙舉保險業之特殊情形、及負担深重各點、希望對於保險單之印花稅、改按民十九年暫行條例貼用、以免增困、聞一方對於該代表所陳苦衷、頗表同情、擬與財部主管方面交換意見後、加以相當修改、以輕稅率、而順商情、該代表等會後項馨吾張夢文兩君、當晚返滬、向公會報告經過云、

市中心區電話分局
開放參觀之盛況
全運會後繼續開放一週

交通部上海電話局、乘六屆全國運動大會之便、特將市中心區電話分局、開放參觀、已誌前報、記者日昨於參觀運動會之暇、特赴三民路一號該分局參觀、查簽名簿上到局參觀者、截至十八日止、已約有數千人、嗣由該分局蔡主任殷招待、且詳爲講解、所有房屋建築、及內部設備、均極整潔雅觀、陳列室內有各種電話機綫樣品、堪稱應有盡有、而以自動電話之實際表演、以總機任撥叫談話、得觀總機之動作、爲最饒興趣、尚有國際電台附列之無線電收發電報表演機件全部、亦頗引人注意、他如四壁懸掛之電話統計圖表、更屬不少、琳瑯滿目、美不勝收、並印有交通部上海電話局辦理經過及其進展之一文、分給觀衆、得明該局內部情形、國內外電話局所、有此佈置、實不多見、聞該局因參觀者衆、規定全運會開會後、繼續開放參觀一週、以資普遍、而免向隅云、

市禁烟會告市民書
烟民登記五大要點

上海市禁烟委員會爲烟民登記、告烟民書云、沉淪於黑海中的同胞們、自鴉片爲禍中國、(一八四〇年卽道光廿年)不過百數十年、至流毒之廣、被害之深、直一時無可想象、民國以降、後有紅丸嗎啡海洛英等毒物、爲患更烈、蔓延更烈、是我國烟毒問題、一日不解決、則亡國滅種之禍、不俟他人而我將自焚死、考其毒害致此之由、因當時外力之壓迫驅其因、貪官污吏奸商莠民、助其成、而我同胞之昏瞶、認毒物爲無上之安慰、飲鴆止渴、亦不能辭其咎也、國民政府鑒於烟禍之烈、於本年六月、頒布新禁烟法令以還、本市卽根據六年禁絕之政策、積極進行、既於七月成立、本會員警察督促檢舉糾未設計調查之責、同時政府卽開始烟民登記、迄今登記者達一萬數千人、入院戒烟者亦達千人、惟衡以本市人口之衆、烟民之多、可知登記者僅爲什之一、而懷疑觀望者、大有其人、今自動登記、行將於本月底結束、故臚列要點爲文勸告、㈠此次政府、對於禁烟抱最大決心、分期於亦年之內、使全國烟毒、一律肅淸、決非過此之「寓禁於征」之政策、㈡本市奉命禁烟登記期限、規定至廿四年底、卽行截止、而自動登記、延至本月底截止、決不再行展期、十一月起、卽開始強迫登記、㈢此次禁烟、全國一致、烟民一失登記之機會、卽無僥倖躲避、或向別處登記之法、且將受最嚴厲之處罰、㈣登記之意義、爲政府體卹年高體病癮深之烟民、一種通融辦法、決非一面誘人登記、一面卽予勸戒、㈤在登記期內、如烟民請求戒烟、亦屬可行、得逕投公安局、請求完全免費施戒、以上五點、深願全市烟民、深會雜旨、儘此十餘日之內、速向公安局登記、毋再徊徘、自賭法網、

市商會發表兩報告
▲增加籌碼問題及辦理決算須知

上海市商會組織之工商業復興委員會、對於增加籌碼問題、及工商機關辦理決算須知、自經小組委員會擬就報告書、經全體委員會通過後、現已分呈財政實業兩部、採納施行、該兩報告書、現全文已正式公布、列載於該會出版之商業月報第九期中、財政部錢幣司認該項報告書、足供參考、前日函索多份、分發研究、至實業部方面、以辦理決算須知、頗可作爲起草會計法時之參證、亦經批復備案、又紙業公會、特向該會購取辦理決算須知二百冊、分發全體會員查照、

香港國民滬分行
下週起開始清理

香港國民銀行上海分行、於月前受香港總行停業影響、宣告停業後、會數度計劃復業、均告擱淺、財政部爲保障存戶利益起見、已正式委派該行經理盧仲清爲清理員、從事清理、據盧氏表示、決於下星期開始接收檔案、發還各存戶存款、至資產負債詳細數字亦定下週公布、

油餅廠商
再派代表赴粵請願
定廿一日舉行聯席會

各地油餅廠商因粵省對勢捐不允撤消、故特定於本月二十一日下午三時、各地無錫常州崑山漢口暨汕頭廣州廈門等廠商運商、均推代表在滬舉行聯席會議、商最後應付辦法、並在該次會議中、再推代表組織請願團、赴粵向西南政務委員會、財政特派員公署等、請願力爭取消勢捐云、

工業原料新發現
植物性酪素
王樹衡從豆餅豆渣研究
多次試驗成績異常優美

酪素爲工業原料之重要物品、每年各國銷用達二千萬磅之鉅、故歐美各國酪素工業已突飛孟晉、我國固有輪船來品乾牛酪之仰給、漏巵甚鉅、玆悉本埠滬江大學工業化學系王衡樹君、因鑒酪素既由牛乳中提取、均屬蛋白質、遂由豆餅及豆渣中提取植物性酪素、經多次試驗、已獲成功、並製成豆酪樣品、及應用該酪素製成之三夾板、成績異常優美、堪爲我國之新工業、以我國特產之大豆提供此種工業原料、聞王君擬聯合實業界醵資建廠製造、以期杜塞鉅大漏巵云、

李案後援會
昨日開首次會議
呈請市府向英領交涉
函各公團請主持公道

中央通訊社上海分社報務員李傳彬、前被工部局英籍職員李却威駕車輾斃一案、李君親友等組織之後援會、業於昨日下午九時、在八仙橋郵局對面一三二號二樓、召開第一次會議、計到鄭煥章李時肩、章長賡等二十餘人、首由親屬李傳恩報告當時肇禍情形、嗣卽議決下列各項、㈠呈請市府向英領事交涉、依法判處該西人以應得之罪、並令賠償相當金額之撫恤費、以張公道、而慰寃魂、㈡分呈上海特別市黨部、暨上海市民協會、懇請聲援、主持公道、㈢函請上海公共租界納稅華人委員會、力促工部局捕房、將該西人李却威、依法向英領事法庭、提起公訴、不得曲徇枉縱、㈣籲請各法團一致援助、達懲兇目的、㈤本會八仙橋之會址狹小、不數辦公、自卽日起、改移老西門翁家弄四十三號云、

大陸報十九日社論云、日來中文各報對於中央通訊社報務員李傳彬於上星期在漢口路、慘遭工部局捐務處某英人汽車撞斃一事、頗多論列、聞捕房方面、對肇事者既無舉動、死者家屬已向納稅華人會提請轉致工部局請其注意、本案主要事實、卽爲駕車者撞倒死者而致傷重殞命、此點已經成立、卽此顯然之證據、似已足爲提出刑事過失訴訟之理由、然肇事者以爲英國藉、僅受英國法庭管轄、故捕房之責任、應爲舉其所知事實、除請英國檢察官處理之、蓋此項事件之發生、及受害者之傷重致死、實爲對應負其責者之一造提起法律行爲之充分理由、卽使其有辯護、亦應由法庭考慮之、頗傳出事之時、天雨地滑、駕車不易、捕房方面若卽以此爲理由而不提起公訴、則顯已違及其職權、蓋地滑、不特不能使駕車者卸除責任、且應使其益加小心以免出事也、卽使地滑爲有理由聲辯、然確定其有理無理、則應由法院肯定之、非捕房所得擅加決定、提起公訴之權、僅捕房有之、此項規定、並不一定於衆有利、現在公衆在刑事方面有所請求、僅有向捕房聲請、捕房之決定、卽爲最後之決定、至於提出刑事自訴、則若無捕房之援助、其希望蓋微乎其微、依照中國司法之三審制、於此似應有一上訴機關、俾人民對於捕房之決定、得有抗告之機會、本案之發生、不啻使此事之需要、加以指出、捕房方面之意見、既不能認爲絕無錯誤、則抗告機關之需要、卽不辯自明、而無告之公衆、此後在同樣之車輛肇禍事件中、亦不致含寃莫白、而無所告訴矣云、

滬杭路車務外勤同人
捐欵賑濟各省水災

京滬滬杭甬鐵路工會、前滬杭段分事務所解組後、各同人頗將積存會費九百餘元、捐助各省敎濟災民經過情形、迭誌各報、該段同人、推定張光明蔣本生何秉庸禮君暉鳴岡季國良仲鑫生姚愼之等八人、代表全段同人、將所積餘會費九百元、業於本月十二日乘車來滬、送請兩路黨部查收、轉解中央財務委員會分賑、是日該路特別黨部方面陳承栻李達三宋傳馭三常務委員、接收、並招待各代表、在北四川路新雅酒樓午膳、

梅蘭芳重演霸王別姬

梅蘭芳博士、自由歐美載譽歸國後、卽應本市各省水災義振會籌募組之請假座黃金大戲院、登台義務演劇助賑、連日盛況、博得滬上人仕歡譽不少、梅氏之急公好義、固屬可風、而滬上人仕之豪俠好義、想彼千百萬災民、亦當額首致敬、茲梅氏以臨別在卽、此後與滬人相見者、未知何日、故特再演頗重精彩生平得意之傑作「霸王別姬」、如欲觀梅氏劇藝者、幸勿交臂失之、又該會昨日收到姑蔽隱名氏、爲懺悔一切孽障捐洋五百元、紹記二百元明記等卅八戶共洋一百卅五元八角、上海婦女協進會經募明星影片公司等十二戶、共洋一百九十三元另四分、福源莊代收上海市銀行經募積記等七戶洋二百十五元、金城銀行代收永記洋三百另七元、陸伯鴻先生經募施公館協泰祥等念一戶、共收音機一具、留聲機一具、唱片廿九張、新棉衣褲六百件、舊衣褲一千三百九十三件、食米四担棉花二箱、

第一屆
口腔展明日開幕
注意民衆口腔衛生
會所四川路青年會

本市牙醫公會、前爲喚起民衆口腔衛生之注意起見、籌開口腔衛生展覽會、現已籌備竣事、準下星期一(廿一日)起、在本埠四川路青年會公開展覽、茲將各情、分誌於後、

▲籌備竣事 該會鑒於民衆口腔智識之缺乏、會於本年夏間議決、舉行口腔衛生展覽、卽由該會陳偉興黃仁德孫夏民王榮初何瑞生等分頭進行、籌備迄今業已三月、經各會員踴躍參加、故已完全竣事、聞以後每年均將舉行一次、藉以喚起國人、對口腔衛生之注意云、

▲展覽物品 此次展覽會、在國內尚屬創舉、圖畫模型等、計有百餘種之多、琳瑯滿目、極爲豐富、對齒牙之保護、均有詳細指導、而所有展覽品、悉由國內各專家製造、並不以外人齒科物品參加其內、尤屬難能可貴、聞屆時該會並將印就口腔衛生小叢書、在場內分送、

▲招待記者 該會爲使各界明瞭眞相起見、已訂今晚在青年會宴請新聞界、招待各記者參觀各項展覽品、同時並分函各學校團體等、歡迎參觀、

許世英昨晨返滬
收到振款絡續分配撥出

中央振委會委員長許世英氏、前晚乘夜快車、於昨晨北站下車、當逕返芬神父路私邸休息、下午赴仁濟堂籌募各省水災義振會辦公、許氏此次由黃山轉道晉京、對水災公債支配工振辦法、曾晉謁蔣委員長汪行政院長等談及、對於收到國內外振欵、亦絡續分配撥出云、

覺園佛教淨業社
昨行菩提樹贈受禮
該園圖書館同時開幕

本埠覺園佛教淨業社、於昨日下午二時、在愛文義路園內舉行菩提樹贈受及圖書館開幕典禮、同時歡送印度錫蘭喇嘛頼德法師、計到杜月笙、王曉籟、虞洽卿、葉恭綽、王一亭、關絅之、屈映光、簡玉階、聞蘭亭、太虛法師、哈同夫人等五百餘人、二時正開會、全體齊集大殿、唱佛寶讚、並讚誦佛偈旋魚貫入禮堂、誦三皈五戒畢、由喇法師誦巴利吉祥經、繼由主席葉譽虎致詞報告、次由喇法師授樹、關副社長恭受、旋誦本師佛號、請樹至菩提場、復由法師誦偈、並獻花禮、遂告成、復回禮堂、續行圖書館開幕禮、主席致開幕詞、後授鑰、請羅迦陵居士眷、至圖書館門前開幕、導引來賓參觀一週禮成、四時齋齊禮堂、開會歡送喇頼法師、席間由葉譽虎王一亭關絅之簡玉階及喇法師等相繼演說、末茶點攝影、至六時散會、

英遠東航線
每週改飛行二次

上海郵政管理局通告第二六一號、查星加坡至倫敦、皇家航空線、及彭頓至阿姆斯特丹航空線、運寄國際航空郵件、迭經通告在案、現新加坡至倫敦皇家航空綫、自本年十月三日起、改爲每星期飛航兩次、所有我國各處發由該線運寄之航空郵件、均寄往新加坡、於每星期三及星期六下午七時、在新加坡封發、又經由彭頓至阿姆斯特丹航空線運寄之航空郵件、亦自本年十月三日起、每星期三及星期六下午一時十五分、在新加坡封發、惟是項航空郵件、應於封面上特註明「By K.L.M.」字樣、否則卽由新加坡至倫敦皇家航空線運寄、合行通告、俾衆週知、此告、

張孝若遺骸
昨在殯儀館大殮
▲法捕房研究兇手腦筋組織

大生紗廠董事長兼大達輪船公司總經理張孝若氏自十七日淸晨在寓被刺後、其長女非武聯遺體車送中國殯儀館、並於昨日上午十時、舉行大殮、本市軍政學界均前往弔唁、監察院于院長及行政院褚秘書長、均親往弔慰張氏太夫人等、至安葬地點、尚未決定、在南通祖塋、靈柩擬在七內運通、至法捕房對此次行刺案、尚在偵查中、惟因兇手自戕、難獲證據、在正研究兇手腦筋之組織、及其殺人之先、是否神經錯亂、至其如夫人之傷況、據廣慈醫院報告、可無危險云、

中航公司特派專機
飛散航空獎券傳單

國民政府航空公路建設獎券第十六期、已定於十一月八日、在上海法租界逸園開獎、近日銷數暢旺異常、茲聞中國航空公司、爲協助宣傳喚起一般人士注意起見、特派飛機携帶傳單、飛往各埠散發、日期地點如下、十月二十日、飛往南京、安慶、九江、漢口等處、二十一日飛往沙市、宜昌、萬縣、重慶、成都等處、二十二日飛往温州、福州、廈門、汕頭、廣州、貴陽、昆明等處、二十八日飛往海州、青島、天津、北平等處、三十一日折回上海散發、在飛機過境前、並由航券辦事處分電各市縣當局飭屬知照云、

冠生園十七週紀念：今日起**大減價**
新廠出品甚多 同時大推銷大減價

國貨車胎 雙錢牌
註冊商標

事實證明 十分可靠
雙錢牌國貨車胎堅牢耐用業經各公路局長途汽車公司及大規模出租汽車公司連續大量採用其服務成績之優異事實上已有確切之證明自屬十分可靠
雙錢牌各種汽車胎人力車胎脚踏車胎無不俱備
大中華橡膠廠興業股份有限公司
上海愛多亞路東棋盤街六十三號 電話一三六〇八 電報掛號一〇〇一

白濁專家 西醫 姚佐賴 啟事
本醫師專醫新久五淋白濁十有餘年對於治療方法根據本醫師多年經驗與研究心得因人身體而異或用服藥或用洗射或用電療或用注射務求對症施藥保無痛苦又特製白濁各藥悉從根本治理十年八年曾多方醫治不愈者均能藥到病除永不復發
本醫師每日親自應診並無在外分設診所又無遷移希患者注意
診所向在上海三馬路大舞台後面六百六十九號(電話)九二六七五

陸錫侯私訴 余長賚案昨日審訊

當庭辯論終結宣判余長賚無罪 余稱陸申報念餘萬債權未允准 濫用私訴對其恐嚇應嚴重注意

上海第一特區地方法院民庭推事余長賚、任職至今、屈指四稔、頗能潔已從公、深爲上峯器重、上年冬間、陸錫侯主持之中國興業銀行倒閉、陸被捕房以詐欺侵占等情、提起公訴、經第一特院刑庭長錢鴻業提審之下、將陸辦請爲該行清理部分、移交民庭辦理、余推事即被指派

承辦該案 嗣經屢次開庭傳集債權債務、詳加鞫訊、並選任會計師清算全部賬目、且曾一度將陸羈押於民事管收所、及至今夏、陸欲與債權和解、擬就和解方案、呈由余推事審核之下、據以通告各債權、乃陸則以通告內所敍和解條件、與彼原擬者殊有出入、認爲使彼不利、遂委託某律師撰狀、向第一特院對余推事、提起變造私文書之刑事自訴、請求依刑法二百十條訊辦、（該條文爲僞造變造私文書、足以生損害於公衆或他人者、處五年以下有期徒刑）是案由刑庭推事吳則韓承辦、前月經吳推事開庭時、陸錫侯又復呈請

移轉管轄 以被告係屬現任第一特院推事、若在同院受審判、自訴人誠以爲未便、不敢同意、故請求移轉管轄、指定其他法院辦理、吳推事遂爲暫停進行、候上級法院核示、刻下陸之移轉管轄聲請、業被駁回、仍由第一特院依法辦理、於是吳推事因復繕發傳票、派警送達原被兩造、定期昨日午後一時半、在該院第一法庭公開審理、當陸起訴之際、外間因被告爲

現任法官 且係在供職法院、而被身受鞫訊者控告、故甚屬注意、尤以該已倒銀行之債權人、及法律界、莫不重視、但今則該行之破產請求、已經法院核准、而陸錫侯亦省悟前此之提起自訴

未免草率 特行具狀聲請撤回自訴、以故空氣頓形緩和、及屆開庭之時、僅原被兩造到案、此外旁聽席上、寥寥數人、迨承審推事吳則韓檢察官宋根山、率同書記官升座後、陸錫侯即至原告地位、陳述該行已奉准法院宣告破產、所提自訴

請求撤回 吳推事當以現行刑訴法規定本案不能撤回自訴、論仍照常審理、隨向李家傳詰訊辦理該行清算繕發和解通告等手續之經過情形、宋檢察官旋起而論告、謂即使所發繕本節本不盡相同、關係方面、將來當可提出意見、與陸錫侯絕無損害之可言、根本不成立變造私文書之罪云云、庭上乃向陸詰訊起訴之前、曾否與代理律師高權、陸供曾經商榷、據律師謂可以

如此起訴 我即進行訴狀、雖係由律師所撰、但狀稿則係我挽友草擬等語、繼由被告余長賚陳述辦理該行清算案之經過、及陸對渠控訴之原因、謂承辦該案、數月於玆、兢兢業業、依法進行、此次送出和解方案之通告、陸早知悉、其所以突然對我起訴者、㈠爲我接辦時、曾將陸發所管收三天、彼竟啣恨於心、㈡因有二十七八萬賬款、陸要求准其申報債權、我以該項請求不正當、依法駁斥不准、致彼無利可圖、竟濫自用訴

對我恐嚇 比當選接揭發其內幕之函件甚多、故我已於八月二十日、向院長自請迴避、其時尚有李鼎會計師、特來訪問、勸我讓步、准將該二十七八萬鉅數申報債權、而陸則撤回對我之自訴、我以法官可不做、違法斷不爲、嚴詞拒絕、今陸已破產、我對彼不願提反訴、但請檢察官、對於陸錫侯濫行自訴、濫控法官、予以

嚴重注意 言時態度至爲激昂、忿慨現於詞色、聞者多爲動容、吳推事訊畢、隨即宣告判決、其主文、謂余長賚無罪、並向陸錫侯諭曰、就汝所提證據、根本不能成立、汝雖已狀請撤回自訴、但今之判決、是否折服、抑尚需保留上訴、陸不加猶豫當稱「捨棄上訴」、故此案可謂就此結束矣、

吳俊才控司徒博過失殺人

昨午傳訊兩造各執一詞 司徒博無牙醫開業執照

住居法租界霞飛路三四二號之牙醫司徒博、近被回力球場職員吳俊才、延律師汪曼雲、以過失殺人罪、控於第一特區法院准狀、定於昨日午後二時傳訊、昨午後一時許、被告司徒博即偕辯護律師賈壽麟薛篤弼等、到法院報到、迨午後二時許、承審推事李昌年升座第二刑庭、飭傳兩造到案前、兩造均西裝革履、李推事先訊問兩造年籍住址職業、據自訴人吳俊才供稱、年三十六歲、本地人、住卅世東路六二弄三十六號、在回力球場服務、又據被告司徒博供稱、年四十六歲、廣東人、住霞飛路三四二號、業牙醫等、訊至此、李推事旋問自訴人吳俊才、控告司徒博何事、吳答告我司徒博過失殺人、庭上諭曰、你將告他的事實、詳細供述一遍、吳遂向庭上日、我有子名蓮芳、現年十一歲、身體向來康健、有九歲時拍照相可證、他在辣斐德路德華學校讀書、先生亦鍾愛、今年五月一日、因患牙痛病、我領他到司徒博牙醫院診治、當由司徒博診斷一過、他說裏面牙齒要補、外面一只要拿掉、需要手續費六元、第二天第三天連續去看、到第四天去看時、由另外一個醫生施用手術、又拔去一只、仍舊無效、到五月七日我帶蓮芳去看、因爲拔牙之後、時發寒熱、司徒博又將我子裏面一隻牙齒拔去、司徒博當時聲稱他做二十年牙醫、誰都知道司徒博爲牙醫專家、他絕對保險、不料從五月八日起、病勢日益加重、每天去看兩次亦無效、到五月十三日病勢甚危、司徒博他介紹我將蓮芳送至虹口同仁醫院去、到該醫院據醫生云、病已無挽救之方、因爲拔牙之際消毒手續未備、血中毒、致患齒槽膿炎、當天打針、翌日又打針、至五月十五日晨七時許、卽因病死在醫院、我很傷心、當時就想告司徒博、因爲兒子剛死、心緒紛亂、同時司徒博他又逃到東洋去、最近他回來、我先向衞生局調查、據衞生局批示（批示另錄）司徒博並無牙醫資格、始知我子之命、喪在庸醫之手、因此具狀鈞院、請求審判長治被告司徒博過失殺人之罪云云、李推事據以質問被告司徒博、據供稱、吳先生（指吳俊才）我不認識他、今年五月一日、好像是他和一個女人帶一個小學生來醫牙疾、當時我檢驗得吳先生之子、左邊第一臼齒、已動搖、第二顆臼齒和第一大臼齒、均有濃液流出、因爲吳先生他是要求在我樓下平民醫院治療、每次祇收號金二角、樓下治療、由游文宗醫生負責、我負院長責任、樓上治療、由我親手治療、所以吳先生之子牙疾、僅檢驗一次、至於施手術、均由游醫生爲之、司徒博供時、並將携來牙醫科學書籍多種、呈案暢談其診斷吳俊才之子牙疾、拔牙是應該的、並謂吳子蓮芳、在二年前卽患牙疾、並否認親手爲吳蓮芳拔牙及繼續治療、至於衞生局未登記一節、司徒博亦謂畢業於廣東中華齒科專門學校、在中央及法租界公董局均登記、並無冒牌之事、訊至此、兩造律師互相發表意見後、李推事遂諭改期聽候再傳、自訴人代理律師請求庭上諭知被告司徒博交保、李推事諭曰、暫且無庸交保、旋退庭、玆將上海市衞生局關於吳俊才呈請徹查司徒博牙醫院之批示錄下、衞生局第二五二一號批示、爲吳俊才呈請徹查司徒博醫院呈悉、查司徒博並未經本局核准牙醫登記、及發給開業執照、其牙醫院、亦迄未遵照定章聲請註册、乃敢擅自冒行牙醫業務、與本市管理牙醫鑲牙暫行章程、及醫院註册規則、均有違背、除令飭該司徒博卽日停業、並照章嚴行究辦外、至該具呈人之子、旣已身死、則此案已入刑事範圍、應另向司法機關訴請依法辦理、仰卽知照此批、上海市衞生局長李廷安十月一日、

冠生園 十七週紀念：今日起大減價 紀念品中西名點 每盒三角 買一送一

中華慈幼協會 昨午舉行執委會議

本埠中華慈幼協會、於昨午十二時半、假座香港路銀行俱樂部、舉行第八十二屆執委會議、出席者副會長羅運炎、斐美德夫人、執委陳鶴琴、李廷安、趙晉卿、顏福慶、維德、朱立德、韋志華、赫滿克夫人等、列席者、總幹事許建屏、記錄丁秉南等、當由副會長羅運炎主席、開會如儀、首致詞歡迎斐美德夫人、許建屏報告會務、旋討論案如下、㈠會長羅運炎請求辭職案、全體議決挽留、㈡副會長斐美德夫人請求派員協助案、議決交幹事部與推廣委員會辦理、再行呈報候核、㈢高郵成立慈幼分會、山東青島召集第二次全國慈幼會議、檢閱兒童年實施成績、並檢閱全國慈幼機關之工作改進狀況、捨舊圖新、更求邁進、所有召集辦法、着幹事部妥擬、㈣募款事項、議決由斐德夫人再行呈報候核、㈤其他例案、以上各案通過、時已下午二時半矣、

時事新報 裁員問題已解決

上海市新聞記者公會、前以時事新報裁員、組織專案委員會、辦理復職問題、已接該報函云、逕復者、接奉大扎、關於孫礎遠程洒琳原洗凡陳錫良湯增敭五君復職事、敝館自當設法安排、尚祈轉致五君到館服務可也、此致上海市新聞記者公會、時事新報股份有限公司啓、十月四日、

法學新著已出版

新民事訴訟法、已自本年七月一日施行、關於此類法學新書、尚未多見、現悉三馬路上海法學書局、已出版中華民國民事訴訟法釋義一書、係戴繼先所著、郭衞校訂、以簡潔文字、將新民事訴訟法各章節目條文、逐條釋明文義、並就有關之他條文或法令、亦於此釋義內、貫通引用、舉例說明、此外並附新民訴訟法施行法釋義及新舊民訴法對照表於後、因是書學理事實並重、使讀者藉一條文而悉其他條文或法令之適用、節省尋索時間、故爲各司法家所贊許、出版以來、銷行甚速、

徽甯同鄉會 反對停辦徽甯醫院

徽甯旅滬同鄉會、昨爲本市徽甯會館設立之徽甯醫院、遽被會館董事會議決停辦一案、引起大多數同鄉反對、特召集執行委員緊急會、討論辦法、計到委員俞鑑湖、吳新、汪維英、黃禹鼎、曹志功、程滋生、胡月潤、謝淮卿、許楷蓀、黃懋生、張益齋、鄭鑑源等廿餘人、公推曹志功主席、開會報告後、卽由主席報告各處來往函電、㈠同鄉會館十餘之徽甯醫院、近忽有董事停辦、關係貧病救濟甚大、本會應否表示意見、議決、致函會館反對停辦、並由會改善案、㈡石專員函復防務各點及、議決、轉函石專員查照、㈢省府復電逃犯姚達仁、如果被獲、請頒令嚴辦、議決、再電徽總指揮部、懲辦、㈣肅清匪案殘餘問題、㈤婺源改隸問題、應聯繫各縣促成、議決、推舉代表晉京請願、㈥屯溪航民失業、請設法救濟、議決轉函省府建廳核辦、議畢散會云、

閘北公共汽車 五路車改停新虬江路

上海華商公共汽車公司、第五路車、原在寶山路口起、至市府宿舍止、玆該公司以四五兩路幹線、大致相同、爲調劑交通起見、定本月二十一日起、將第五路車輛、改在北四川路新築之虬江路口起點、沿行路線、除虬江路至寶山路一段外、車資分站班次、均照原定、

決瀾社畫展第一日

決瀾社於本月十九日起至廿三日、假座中華學藝社、舉行第四屆畫展、已誌昨報、昨日爲該會開幕之第一天、適逢秋晴天氣、故前往參觀者、甚爲踴躍、來賓除文藝界外、其他工商界及學校團體等、不下千餘人、對於該會出品、均加讚美、而一方面亦可證明前衞之作、曾于一般大衆層中、聞該會期尚有四天、歡迎各界參觀云、

蔡洪生之母今日設奠

無錫旅滬鉅商蔡洪生雨生昆仲之母錢太夫人、中年喪夫、勤勞刻苦、晚年家道日隆、廣行慈善、賢聲震鄉里、蔡君待人篤厚、事母孝謹、前歲營巨廈於鄉里、故去冬落成、正事敬養、詎太夫人於中秋節前、微疾逝世、業於昨日題主、今日設奠（在蕩口鎮新宅）、蔡君交遊遍滬內外、素車白馬、必極哀榮、並於昨今兩日在蘇州車站、設有招待處、迎送來賓云、

男女國術

各項比賽全部結束 豫湘分得男女錦標

亞軍男歸北平女則屬豫 男三四滬魯女三四滬青

國術各項節目於昨日已全部結束、統觀此次參加選手、以華北諸省成績最爲優勝、華中除上海外、其他均平平、華南除福建外、竟無人問津、國術錦標經大會統計成績已就緒、計男子組冠軍湖南六十三分、亞軍河南四十三分、第三上海三十二分、第四青島二十四分、女子組冠軍預七十四分、亞軍北平五十八分、第三上海四十三分、第四山東四十分、各單位得分統計如下、

▲國術男子得分及名次一覽表

單位	拳術(單人)	拳術(雙人)	器械(單人)	器械(雙人)	摔角(重)	摔角(中)	摔角(輕)	射箭(中射)	射箭(遠射)	彈丸	踢毽(盤)	踢毽(交)	測力(重)	測力(中)	測力(輕)	總計	名次
河南	三	一			三			六	一六	九			一六	六	一四	七十四	一
北平	九		三		五	一〇	八	七	六	一〇						五十八	二
上海			三				五			三	一〇	一二		四	六	四十三	三
山東	三	一一	五	三	五	五							三	五		四十	四
青島			七	四			九	一					三	七	二	三十三	五
南京				五	九						八	八				三十	六
河北		一〇		一〇		七										二十七	七
浙江								五			四	二				十一	八
江蘇	七															七	九
陝西			四													四	十
湖南								三								三	十一

▲國術女子得分及名次一覽表

單位	拳術(單人)	拳術(雙人)	器械(單人)	器械(雙人)	摔角	射箭(中射)	射箭(遠射)	彈丸	踢毽(盤)	踢毽(交)	測力	總計	名次
湖南		九	四	八	九	一〇			一四		八	六十二	一
河南	四				二	一二	一六	七			二	四十三	二
上海	三				一一		六				一二	三十二	三
青島	五	一二	四	三								二十四	四
南京	三		七	一一								二十一	五
浙江									七	七		十四	六
山東	七		二									九	七
北平			五									五	八
陝西		一										一	九

踢毽盤踢比賽

昨日國術節目僅踢毽盤踢一項、於上午九時在體育館開始舉行、至十二時許方結束、參加人數不多、男子組中均保踢毽健將、滬選手周克揚身體度小、但舉動極靈活、且有長力、計踢四千七百八十六盤、時間達二十時之久、京選手邱啓興亦踢三千二百四十七盤、時間亦達一小時半許、女子組中僅有浙選手程月珍係特出人才、達一千四百九十四盤、時間亦逾一小時許、其他均不甚佳、但以人數較少、均予錄取、

▲男子組

名次	號數	姓名	單位	成績
一	一八五八	周克揚	滬	四七八六盤
二	一八一六	邱啓興	京	
三	一七七四	謝叔安	浙	
四	一八一十	湯護民	京	
五	一八五九	郁去非	滬	
六	一八五五	曹漢傑	滬	

▲女子組

名次	號數	姓名	單位	成績
一	一九五一	程月珍	浙	一四九四盤
二	一九八三	陳蘭	湘	
三	一九九〇	譚維萍	湘	
四	一九八八	唐慕臣	湘	
五	一九八五	王家楨	湘	

附女子排球全部成績

振災賽分兩日舉行

游泳念一足球念六

第六屆全國運動大會籌委會據上海籌募各省水災義振會函、請於可能範圍內、舉行足球振災比賽、又據陣心丹等十四人函、請於大會閉幕、再分日作友誼比賽、券資所入、除開支外、均作振災之用、玆大會已決定於本月念一日（星期一）下午二時舉行游泳振災表演、門券分一元二元兩種、念六日（星期六）下午三時起舉行振災足球比賽、（香港隊對混合隊）門券共計分五元三元二元一元四角四種、券資均作振災之用、因大會今日閉幕、所有第六屆全運會贈券證章符號等、振災賽時均不適用云、

入水表演

曾清射 蟬聯上屆冠軍 第二港黃錫漢

昨午三時起舉行入水表演決賽、共十一人、每人按規定姿式跳四次、並自擇姿式跳四次、由裁判員評定分數、結果、京曾清謝以四六、二二分蟬聯冠軍、第二港黃錫漢、第三京徐當生、第四京鄧墨林、第五平趙維康、第六滬許瓊瑞、計京獲十四分、港獲五分、平獲二分、滬獲一分、茲錄成績於後、

▲入水表演決賽成績

第一名 曾清射（京） 四六、二二分
第二名 黃錫漢（港） 四五、七五分
第三名 徐當生（京） 四三、四〇分
第四名 鄧墨林（京） 三二、六四分
第五名 趙維康（平） 三二、三四分
第六名 許瓊瑞（滬） 三一、一五分

國際壘球表演 魯大勝聯邦

結果二六對九

大會壘球冠軍山東隊、昨午三時三刻、對上海西僑組織之聯邦隊舉行友誼賽、恩派亞及紀錄無一人到場、未免太不景氣、由裁判股長蔣湘青到場、請西人任司球司壘、山東姑娘在第一局中、卽光芒四射、得八分之多、以後除四局中未有功績外、餘均一帆風順、局局獲分、共計爲六二分、聯邦方面、實力懸殊、勢成一面倒、結果山東以二六對九大勝凌凱、

▲山東隊

姓名	職位
王鳳傑	一壘
金志範	接手
徐慕駿	中場
張淑體	投手
張素芳	左場
龐蘭貞	三壘
侯貞	游擊
馮英	二壘
梁光	右場

▲聯邦隊

姓名
普脫亨特
潑令斯
琴爾遜
華孟脫
B令
希斯
白乃萊
康佛特
勃克塞

▲各局比較

局數	㈠	㈡	㈢	㈣	㈤	㈥	㈦	
山東	八	三	四	〇	三	二	六	二六
聯邦	一	三	一	〇	〇	〇	四	九

華西各省發起華西體協會

推程登科爲籌委

華西各省總領隊張得善等、因鑒於華西諸省、對於體育一事、每覺落後、爲使推進華西體育復興民族起見、特發起華西體育協進會、並推定華西體育宿將程登科爲籌備委員、玆將該會籌備委員程登科及青海四川西藏西康各單位之總領隊、函全國體育協進會原稿探錄如下、竊以國家民族之强盛、繫於國民身體之健康、國民身體健康、則一切智識能力、均得充分發展、整個國家文化水準增高、生存能力加强、如是則其國家民族、未有不强盛而興隆者也、我國家民族之所以衰弱、至今國幾不國、毫無競爭生存之力者、原因雖多、而國民體格之積弱、男係白面書生、女則弱不勝衣、國民身體既如此孱弱、則一切向上發展之原動力、追無形減少消失也、國以民積、積弱者爲國、國家又烏得而不衰弱、而趨於滅亡者耶、惟今之計、復興國家民族之根本要圖、厥爲國民體育之提倡、提倡之道、須先有健全之組織、有健全之組織、則應興應革計劃、網舉目張、予各省區以有力有效之策勵、苟若是事仍不舉、舉仍不成者、未云有也、我國提倡體育、已有數十年之歷史、全國運動大會之舉行、已歷六屆、華西各省、俱少參加、全國體育協會之成立、已歷十年、華西各省、則未聞問、華東華南華北華中各省區、均先後有體育協進會之組織、華西獨付缺如、此種情形、實交通梗阻、文化落後、有以致之、代表等深引爲憾、今者華西諸省、水陸交通、已有長足之進步、自全國統一告成、蔣委員長常川駐川、各種建設事業、親自督促指導、日臻進步、對於體育一端、最爲注意、自信華西體育、今後必因此而蒸蒸日上也、代表等此次代表華西各省、參加本屆全國運動大會、有鑒及此、敢以共同之信念、發起華西體育協進會、以建立華西體育健全之組織、計劃推進華西體育、復興民族爲鵠的、且可以與全國體育機關互通聲氣、密切結合、完成全國體育、普及工作、因此會擬舉行華西各省區代表大會一次、經推舉各省區代表暨華西體育宿將程登科先生爲籌備委員、組織籌備委員會、特將發起意旨及代表大會情形、函請貴會、予以備案、並祈貴會切實援助指揮、俾華西體育一日千里、早觀普及、鞏固復興民族之根據地、華西各省幸甚、中國幸甚、此上中華全國體育協進會、華西體育協進會籌備委員程登科、青海總領隊張得善、四川省政府代表四川選手隊總領隊劉愼旃、西藏總領隊黃次書、西康總領隊馬澤照、

兩路局舉辦 遊艇網球兩競賽

念六念七假花園飯店

京滬滬杭甬兩路管理局爲提倡運動、增進民族健康、並鼓勵旅行興趣起見、特定於本月念六念七兩日假青陽港鐵路花園飯店、舉行青陽港遊艇網球兩項業餘競賽、各界如欲報名參加及問訊事項、可至北站車務處營業課客運股接洽、玆探誌兩項競賽辦法如左、

▲遊艇賽 一、資格、凡上海市之成年業餘運動員、對於水上運動具有相當經驗者、均可參加、二、編制、與賽員分爲男女兩組、每組以三人爲一隊、男女分組競賽、三、名額、每組至少須有三隊始得開賽、但兩組隊數合計至多以四十隊爲限、四、裁判、本路聘請體育專家任之、五、取錄、本項競賽每組各取錄成績最優者三隊、六、給獎、凡參加競賽者、各贈以紀念章一枚、以誌紀念、每組優勝隊隊員各贈以另備之獎品一份、七、報名時以三人爲一隊、每隊中如有一人缺席者、其餘二人卽不得與賽、但仍可按照規定享受利益、

▲網球賽 一、資格、凡上海市之業餘運動員、（除曾代表國際比賽者外）均可參加、二、編制、分男子女子兩組、每組各分單打雙打兩種、三、名額、單打以一人爲一單位、雙打以二人爲一單位、每一單位作一隊論、每組單打雙打各以十隊爲限、四、用具、網球由路局供給、拍由參加者自備、五、裁判、本路聘請網球專家任之、六、取錄、單打雙打各取錄成績最優者兩名、七、給獎、凡參加者各贈以紀念章一枚、以資紀念、優勝隊隊員各贈以另備之獎品一份、

大會零訊

▲商務今日宴各領隊 商務印書館王雲五李宣龔夏鵬三經理、特於今日假香港路銀行俱樂部、歡讌全國運會各單位之總領隊、以資聯絡、並對於各隊全體選手各贈書籍一包、均關於體育運動及讀書指導研究暨明片照片等項、以資紀念、

▲市黨部宴邊省選手 本市市黨部於昨晚七時假座市中心區春華樓菜館歡宴新疆綏遠熱河遼甯等省選手、到吳醒亞童行白吳開先陸京士及選手等數十人、席間並由主席致詞歡迎、並多激勉、直至九時始散、

運動精神與救國工作

汪院長勗全運選手

汪院長十四日晚在招待全運會選手席上之演詞原文、玆探錄如下、

主席諸君、第六屆全國運動大會自國慶日開會以來已經數日、在這數日中、無論在會場眼見的、或從廣播裏、聽見報告的、異口同聲、都說從辦事的秩序及紀律看來、比上屆進步了、從各選手的

運動成績 看來、也比上屆進步了、這些進步、是諸位努力所得的光榮、也是全國關心運動的人們所聞而欣慰的、全國運動大會開辦以來、至今只不過第六次、然而每次都有進步、這不僅足以表示諸君的努力、而且也足以表示全國人民對於運動之竭力提倡、十數萬觀衆的熱烈興奮的情緒、傳達到幾千運動員的耳目裏、鼓舞了諸君不少的勇氣、知道社會對於諸君有無限的期待、有無限的信託、諸君益自覺其責任之重大了、本來運動是每一個人每一個民族每一個國家都應共同努力的、尤其是在國難期間的我們、對於運動認爲是救亡圖存的一種重要工作、不能不加倍的共同努力、常聽見說健全之精神寓於健全之體魄、爲精神之健全計、誠然如此、卽爲體魄本身計、其健全亦爲必要、因爲一切工作、不但要健全精神去處理、也要健全之體魄去担當、例如打仗、如今用不着披鐵甲持大刀了、然而軍事動作也非孱弱的體魄所能禁受的、不但打仗爲然、一切機器雖可以代手工、一切交通用具、雖可代以機器、然不是體力强健手足靈敏的人、往往不能利用機器、而反爲機器所累、故此在這個世界內、每一個人不但從精神修養方面、要注意運動、以保持精神之活潑健全、從體魄鍛鍊方面也要注意運動鍛鍊、成爲一般的身體、方纔足以當萬事而排萬難、由此說來、運動的意義、是在

强種强國 而在國難期間運動的意義、是在强種强國、以救亡圖存、全國人民對於諸君熱烈興奮的情緒、其泉源在此、而諸君視運動爲神聖的義務、努力以赴、其泉源亦在此、說到救亡圖存的工作與運動的工作、不但有一貫的意義、而且方法和原則也是一貫的、舉一個例來說、運動的要義是在自己努力、每一個運動員都知道若要得到優良的成績、必須自已平日努力於練習、天下只有平時努力的人、臨時上場偶然不幸而失敗的、決沒有平時不努力的人臨時上場因偶然僥倖而勝利的、因爲如今的上場、已不是從前八股時代的上場、可以和中彩一般得到僥倖了、除了拿出眞實本領來做確實比較、以獲得公道裁判、沒有其他方法、救亡圖存的工作、何莫不然、兩國相遇、全恃實力以判優劣定勝敗、所以勝敗之數、不是決定於戰時、而早決定於平時、在今日弱肉强食的世界裏、種無倖存、國無倖存、欲求不亡、惟有自己預備實力、實力多預備一分、則生存之保障多一分、亡與不亡、以自己努力不努力爲斷、再舉個例來說、運動的要義、是在自己努力、而努力的結果、其進步是必然的、每一個運動員、都知道自己努力未必定能得到勝利、而自己努力、宗然可得到進步、因爲我自己努力、別人也會自己努力、所以勝利是不一定有把握的、然而自己、使自己得有進步、卻是確有把握無可疑的、所以每一個運動員如果欲求進步、惟有自己努力去練習、只能盼望自己有進步、不必盼望別人會倒霉、運動如此、

救亡圖存 的工作亦何莫不如是、如今提倡救亡圖存的人、都知道說臥薪嘗膽、誠然非臥薪嘗膽不能救亡圖存、但是臥薪嘗膽只能把握得住救亡圖存的工作必有進步、而不能說必得勝利、因爲我們臥薪嘗膽、別人一樣也會臥薪嘗膽、越王勾踐、臥薪嘗膽、而吳王夫差抱着西施荒誘逸樂、所以越王勾踐必能得到勝利、如果吳王夫差一樣的臥薪嘗胆、那就不能說一定讓越王勾踐得到勝利了、如今世界强者努力於永久保持其强者的地位、不特此也、並且努力於使弱者永久處於弱者的地位、那麼、弱者如何敢說臥薪嘗胆的結果、一定能得到勝利呢、然而勝利是不可必的、進步卻是可必的、我們只有日日努力、以求進步、因進步而得勝利、固然是我們的大願、不然、心已盡、力已竭、也就可以仰不愧於天、俯不怍於人了、這是運動家安心立命的所在、也是救國者安心立命的所在、再舉個例來說、努力的結果、必然得到進步是無疑的、然而這種進步、是不是已經太遲了呢、拿運動來說、全國運動大會誠然是每次都有進步、但這種進步的成績、也只能就全國來說、得到安慰、若以我們全國運動大會的成績與遠東運動大會的成績相較、那就要自愧不如了、若更進而與世界運動大會相較、那更是瞠乎其後了、這個緣故、是因爲我國提倡運動比別人遲了三四十年、在這三四十年中、別人早已進步向前、所以我們望着眞有

望塵莫及 之苦、但這可怎麼辦呢、難道我們就灰了心嗎、與其灰心、不如及時努力、我們只要檢點自已的成績、知道每屆都有進步、便可知道、如果努力、必有進步、那麼、我們的努力、是有希望的、我們的進步、是有把握的、我們只要努力、我們便算盡了責任、運動如此、救國何莫不然、自世界交通以來、有些國家已經以積弱之故、而奄然物化了、有些國家受了剌戟、卽時努力、已經佔得强者的地位了、而我們的國家、不是弱小、也不是强大、有一個特別的名詞、是弱大、惟其大也、故生人歆羨、惟其弱也、故恣人宰割、如今欲轉弱爲强、而政治經濟軍事文化樣樣落後了五六十年、卽使欲及時努力、已經有措手不及之苦、但是除了及時努力還有什麼法子呢、我們不敢說努力便一定可以自存、我們敢說不努力則萬無不亡之理、那麼祗有

及時努力 、只有及時加倍的努力、只有努力現在、努力將來、過去且不用說了、自運動以至救亡圖存、對之往往有好些人、有兩種心理、萬萬不可有、一種是太灰心了、以爲現在努力、萬來不及、這種灰心的結果、必然自暴自棄、萬萬要不得的、還有一種卻是太大意了、這萬萬不理論、已之間觀察不清、判斷不明、自己稍有所得、便沾沾自足、其結果不度德、不量力、終於自亡、這也是萬萬不得的、我們今日第一要知道國難當前、一息不容稍懈、第二要知事在人爲、只問做不做、不必問成不成、心要堅定、工作要有恆、時時刻刻的努力、時時刻刻的求得進步、一切運動如是、一切救國工作也如是、今晚略備粗淺的觀點、邀請諸君、祝諸君的努力、祝諸君的進步、祝諸君的身體强健、祝國家民族於以强健、個人强健、國家强健、第六屆全國運動大會萬歲、中華民國萬歲、

民話

雅的擇婿法

爾音

衰世範說：「有男雖欲擇婦，有女雖欲擇婿，又須自量我家子女·我子庸癡愚下，若娶美婦，豈但不和，或且有他事·我女醜拙狠妒，若嫁佳婿，萬一不和，卒爲所棄·凡夫婦因非偶而不和者，皆父母不審之罪也·」這段話是對·但如果照現在的說法，它的結論應該是：「凡夫婦因偶而不和者，皆由父母審之之罪也·」不過在過去，一切都歸之父母之命，子女的婚姻有不滿時，當然是父母的不好，這段話·是誠然可爲當時法的·可是，我們知道，做父母的爲子擇婦，爲女擇婿的，那裏眞能夠爲子女們着想，那里眞能夠從子女們的聰明呆笨漂亮難看處落眼？他們口頭上說是爲了子女，心眼裏還不是爲了他們自己·他們所中意的是：婦家是不是當朝一品？婿家是不是萬貫家財？如果是的，攀上了時，他們當然可以靠傍，依賴依賴，佔些親家的光，這就顧不得子女們了·只要是有勢的人家，不管新婦是個狠出名的；只要是有錢的人家，也不管新郎是個十不全·子女，不過是父母做官的進身之階，不過是父親做富翁的敲門之磚罷了·但是，這一種是父母之俗着，還有一種雅的父母，雖則把子女的終身幸福，不當作一會事的態度一樣·但他們的眼光，又和前者不同了·兩般秋雨菴載：

——段拂，字去塵，米元章之婿也·元章有潔癖，見其名字，喜曰：「既拂矣，又去塵，眞吾婿也！」以子妻之·

因爲做父親的有着潔癖，因爲有一個人的名字恰巧中了他的好潔之意·就把女兒送他做了老婆，眞是高雅極了·但是子女們的婚姻，由做父親的高雅，由一個人的名字糊里糊塗的決定，太像是兒戲了·段拂，「南渡後，仕至參知政事·」這是爲了他的名字叫做「拂」，去塵的玄故麼？儘管他名拂，字去塵，號「不染」，能保他既潔又廉，不汚不貪麼？做賊做盜者的名字，我們常看見有叫做阿仁阿義的，做妓者的名字，帶着貞字的也很多·這一種擇婿之法，眞是妙不可，蝦子醬油·我們相信，高雅之士，今或有之；這一種高雅的相婿之法，大概是不傳了的·要不然，如果我有一個妹妹，名茗，又叫小茶，我們的苦茶老人就一定要她嫁給他的兒子；如果我，又有一個弟弟，名幽，字默，號閒，我們的林大師，也一定要拍案大叫：「既幽矣，又默，又閒，眞吾婿也！」當卽把他的女兒送過來了，一笑！

民話發酬

▲九月份惠稿諸君鑒　茲備薄酬，請於本月念三日起，備條簽明筆名並眞姓名，通訊處，蓋投稿時原印章，向本民話報會計部領取可也·

▲未領稿費者鑒　上月稿費，尙有少數人未曾領去，請憑原印鑑卽來領去·至本年十一月底止，不來領取者，卽爲却酬論，不再付給，以便會計部之賬目結算爲荷·

▲乘子，吳瑔，流螢，白之進諸君鑒　請補九月份印鑑爲盼　編者

對牛彈琴

王以友

「對牛彈琴」，說起來實在一種憤慨的痛心的言詞！誰都知道「對牛彈琴」的時候，不但這些「牛」覺得沒趣，就是對着這些「牛」彈琴的人，也覺得很無聊的·

「對牛彈琴」是一種很普遍的習慣語，它的意思，當然可以不喻而知·其實我並不是有意要把我的學生比作「牛」來自居高雅，因爲我每日與「牛」爲伍，我自己也難免有些「牛相」的嫌疑，然而實際上，用「對牛彈琴」來比喻，我眞覺得妥當不過的·

理論與實際，常會背道而馳，而我們「貴國」（恕我用貴國）的理論家，有時特別會覺得「神乎其妙」！譬如讀經復古之類的理論，除去天曉得之外，我們普通的人是不大會知道它的根據的，可見這種理論，高出一等，與天並齊·

因爲這種理論，與天並齊，値得人崇拜，推行，因此全國的大人先生們，都願意做這種理論的推行者，下自小學，上至中學大學，都爭相以讀經復古爲唯一要務·可惜的是使一般學生變成聽者琴音的「牛」·

不必拉得很遠，說些事實吧，我當着一個中學的國文教員，國文的教材，除去由教員自己編撰以外，普通的學校，差不多都是選用課本的；這個學校裏，當然也不能例外·不巧的是這本被選用的教科書的內容，十分空虛；更不巧的是學校當局規定如何在課堂裏教學——這種規定，是爲了推行「神乎其妙」的理論；如果要用吳稚老的口吻來說，則學校當局，因爲有着惻隱之心，恐怕學生畢業了之後，不能供考試院取中，機關登庸，因而不得不規定一下吧？——當然，這種規定，無非爲了文言不文言罷了·可惜的是使一般的學生都變成了「牛」·

在這樣狹小的範圍中，除去以書教書之外，我想對於每篇作者的略歷，作者所處的時代與環境，作者在文學上的成功與地位等等，總也應該講一些吧，誰知不講則已，講了以後，大家都瞪目而視，大家都變作了「牛」！

這也難怪，大牛的學生，要理解課文，似乎還有些困難，當然沒有餘力顧及其他了·

至於作文，文言的當然不必說，就是白話文，也不堪入目，不但文字寫不通，簡直是不懂人情世故，寫景的東西，春夏秋冬四季應有的景物也弄不清楚，更好笑的有幾個學生，寫一篇「X X印象記」的東西，竟然稱自己在那裏念書的學校爲貴校，這眞是無獨有偶，會記得某校的應聘書上印着「今奉貴校……」等字樣，可說是滑稽之至！

中國教育的破產，當不是偶然的事！

文壇上的門羅主義

張三

不講做官啦，就是文壇上也有和官場一樣的醜象：「一朝天子一朝臣，朝裏無人莫做官」·

我辦一個刊物呢，便帶着我左右的一批人走；你辦刊物呢，便帶着你手下的一批人，走；有些時候，便舉出一個爲首的來算做主編，或者找出一個傀儡來，那也一樣，於是這個刊物·便在文壇上活躍着了·跟着爲首屁股後頭走的嘍囉，就搖旗吶喊起來：「這個刊物不錯呀！這個刊物內容豐富呀！這個刊物是文壇上的權威呀！這是惟一的文藝刊物呀！」背後在台子底下，叫得震天價響，酬勞是用他一點補白的文章，或者連文章簡直都不用，僅僅乎就出幾塊錢，算做名譽上的社員·有些時候，便「不打自招」地說是「同人刊物」，新名詞曰「門羅主義」·

另外有些編者·法子來得更聰明些，個把傀儡編輯推出來以後，（後面有拉線的當然不消說得了），就死命拉老作家的作品，於是刊物也就在文壇上神氣起來啦·然而，像這種刊物·比前者是要聰明得多，他不自己講是同人刊物，而且說「本刊提拔新作家」·本來，像這樣的話，每一個雜誌的開始，差不多都要抬出來告訴讀者，以做廣告；不過他們叫得比較響亮，比較動人一點，所以就特別引起人的注意·事實當然不是如此，倘若事實和說話一樣，那就成了天下最大的傻子了·每期拖一些老作家的稿子，自己左右的人也用一些，於是便可觀了，於是也成了文壇上的權威了·於是也成了惟一的文藝刊物了·

那些傻瓜的讀者，和新作家對於這個刊物，便有很大的希望，更有些傻瓜，就把自己的心血，用郵票給編者，以望得到編者的「靑眼」·最初碰的人，也許萬幸而中，以後生意到家，那就又是一樣了·你們傻瓜的稿子，儘管寄來，我當然不看；並且搬家的時候，還拿有幾箱積稿來誇耀·弄到外界的攻擊以後，就做出一些「遮掩」來，那意思就是說：「我們並不門羅主義啊，其無好作品何？」然而，這樣刊物，他們自己所登的認爲好作品，看上去也並不高明·偶爾在這種刊物上「發現」個把「新作家」，後來也就知道是老作家變的·然而新作家的作品呢？便在字紙簍裏葬身了·

不講做官啦，就是文壇上也有和官場一樣的醜象：「一朝天子一朝臣，朝裏無人莫做官」！

自尊和自大

陳既川

文人不可不「自尊」·文人不自尊，容易流爲「輕薄，無行」·甚至「帷簿不修」·比方范蔚宗魏蠍蝶一輩，就是很好的前車·

但，文人却不可「自大」·倘文人稍有點「微名」，就馬上自大起來，那末，他對於自己的學問，定規沒得進步·對於人家的勸兩，容易胡亂軒輊；在自己方面，既百害而無一利，在人家方面，只見得你「淺薄，盲昧，無聊，嫉妬」，看你一個小錢不値！

我不敢胡亂「批駁」人家，正因自己「程度」不夠，還沒有數說人家「好醜」地位；但我，也不受人家「無理取鬧」，設使自己不是「眞知灼見」，決不會大胆地寫出騙人·

護法那回，我在廣東，印一套卡片，不用姓名籍貫，祇印七一首律詩：

舉目山河景不殊，黃岡城外樹蕭疏·八千子弟都從婺，七二祠堂獨姓余·勾管機宜新節鉞，關巾平太舊頭顱·干戈未息聞絃誦，笑入中軍理素書·（黃岡土著，多以色布纏頭，仍太平天國制，故用老子安平太語）·

我將這套卡片出門訪會朋友·他們不止曉得是「我」，而且，曉得我的「住址，職業」，因爲我不是爛熟朋儕，懶得往來，原是「玩玩行動」·不曉得誰，劈空歪纏，和陳去病先生去講·陳先生與一位姓雷的說，「我借他大名，投詩各報編」，姓雷的大不舒服，向我說知·我託這位姓雷朋友，寄語陳先生·請他將此詩再讀一遍，到底是陳既川，還是陳去病？陳先生祇我面孔說紅，沒話可答·但，說他先世也是「龍川後裔」·

後來，我問他：「龍川到公是多少代」？他說：「大約廿九或三十」·我說：「好啊，龍川陳同甫，是古靈待制（襄）的孫，我們始祖，是待制從弟，到我才念九世·那末，我是劉備，你和陳競存是漢獻帝，起碼，要叫一聲皇叔」，於是，大家一笑，而罷·

其實，這類誤會，都是他人歪纏，我常常接到郵信，封面寫既川，裏稱佩忍·佩忍的信，也常者般·在民國十二三年，還有這種「怪件」發生，他並非不知道；不過，他預存堅決不移的見解：「他的名氣比我大，他的文章比我好，他的著作巳行世」·還碰到沒有耳朵眼睛底人，指我南社名流陳去病，就是無名小卒陳既川·

記得了，有一回，「報紙上出現「二個陳去病」·他又故意提到前事，我就和他不客氣，我說：「我有我的詩，你有你的詩」，在廣東方面報紙上展轉登載·都是陳既川的詩，不是陳佩忍陳巢南陳去病的詩」·他才沒有話講·

但，我這封信發出去，又自家「追悔起來·他的命意，或者說十五年前的既陳川？不」士別三日，便當刮目」·他那有不知？一個人學問，那裏有止境？「自大心不該預存，自尊心不應放棄」·彼此相知二十年·那有看不穿道理？現在，他巳作古人，所以，我寫這篇「歪文」，非難自己「渺小」得狠，不能「汪洋」容物」·

保肺漿

秋風多厲！！

入秋以來，溫寒時變，偶或不愼，傷風咳嗽，乘機侵襲，若不亟治，日久傷肺成癆，影響於全身健康至大！

「保肺漿」配製合理，效力準確；功能止咳平喘，除痰殺菌，凡久咳氣喘，頑痰壅積，氣管枝炎，各期肺癆，無不於最短期內，立起沉疴！

「保肺漿」治流行性感冒，初起咳嗽，尤易於反掌·

本劑味美易服，常服能擴張肺部，增加抵抗力，使肺病永遠斂跡，乃近代最完善之保肺聖藥也·

大瓶一元七角五分　小瓶一元

上海四馬路太和大藥房總發行

藥房均售

並製　保肺飴藥片　功效相同　服用簡便

招商局

船期問訊處上海外灘九號招商局電話一〇一九七

船期廣告

江華 快輪 准於十月念一日星期一晚開往漢口沿途各埠均泊　本輪電話八二一六〇

江靖 快輪 准於十月念二日星期二晚開往漢口沿途各埠均泊

新江天 快輪 准於十月念二日星期二下午五時開往鎭海甯波　本輪電話八三二六五

海宴 快輪 准於十月念三日星期三晚開往溫州

泰順 快輪 於十月念三日星期三上午十時開往威海衛烟台天津

海亨 快輪 准於十月念三日星期三上午十時開往汕頭香港廣州

[illegible]利 快輪 准於十月念五日星期五午時開往[illegible]

海瑞 快輪 准於十月念七日星期四午時開往海州連雲港

遇順 快輪 准於十月念五日星期五晚開往福州厦門

建國 快輪 於十月念三日星期三晚開往漢口沿途各埠均泊

南京	浮華世界
大上海	愛神艷舞
國泰	無冕女皇
融光	芥漢儀情
巴黎	凱塞琳女皇
麗都	電國秘密
中央	易方朔
光華	梨花夫人
新中央	四姊妹
明星	自由神
恩派亞	蹦蹦戲
東海	桃花扇
卡德	五集兒女英雄 江南燕
榮金	大家庭
萬國	秋扇明燈
蓮萊	鄉愁
浙江	野人歷險記
辣斐	傾國傾城
西海	梨花夫人
華德	大家庭
九星	小將軍
東南	小安琪
金城	都市風光
山西	梨花夫人
威利	豔荒鴛侶
百老匯	歐異
虹口	防空死光

康記 大舞臺

地址 二馬路　電話 上樓九〇二〇〇 下樓九二〇一〇

今夜首次公演繼續排新偉大名劇

四本 西遊記

紳商特煩今天日戲准演

三本 西遊記

座價平民化　日戲價目 三樓一角二角 二樓二角四角 正廳三角五角　夜戲價目 三樓一角二角 二樓三角六角 正廳四角八角

回力球

中央運動場

每晚八時起賽　星期日午后加演日場

霞飛路亞爾培路口

(一)羅沙拉　(二)依捨多　(三)杜拉地　(四)拉來　(五)歐禮沙　(六)拉弗司

(一)爾加　(二)賈多　(三)泰寶達　(四)杜樂仙　(五)爾魁地　(六)白羅地

(一)沙特浪爸　(二)拉弗司　(三)海拉多　(四)依甲蘇　(五)依思高　(六)爾地兒

(一)亞爾培地　(二)色拉伊　(三)伊利古咸　(四)普登巧　(五)蘇羅沙伯　(六)古巴龍

黃金大戲院

地址 八仙橋　電話 八六八二〇 八四二五〇

價目 三元 二元 一元 五角

今天夜戲

張嘯林 張慰如　搜孤救孤

梅蘭芳　黃金台

杜夫人　轅門斬子

王得天　趙五娘

金元聲　霸王別姬

榮記 共舞臺

地址 愛多亞路大世界東　電話 八四七一八 八四八〇八

今天日戲　明月珊 素蓮 華琴 打花鼓　悅來店 十三妹　雲艷霞 李奎官 小李萬春 毛慶來 王椿柏 王福勝　頭本 雍正劍俠

今天夜戲　于素秋 毛豹 國桐 華蓮 八桔 義圖　王雲艷霞 柏椿 賢紅 拂子 孝傳　小李萬春 胡月珊 毛慶來　二本 雍正劍俠

價目　日戲 一角 二角 三角 四角 五角 六角　夜戲 二角 三角 四角 六角 八角 一元 二角

榮記 大世界

中國最偉大遊戲場　門票每位小洋二角

整頓內部 大加革新 新增遊藝 另翻花樣

乾坤大劇場　新板 長坂坡　二本 西遊記

羣芳會唱　比賽火　南北雜劇

四樓舞場 桃花歌舞團

天一公司 無聲電影 楊乃武

南北滑稽文武雜耍奇技異能應有盡有

法言

青實題

新刑法評價（二十三）

弘之

搶奪罪之目的及科刑

論者謂動產與不動產分離之後，卽爲動產，故搶奪定着土地之花木，生長樹木之果實，仍可視爲動產，儘可適用本條，此在本條規定之下，不得不如此解釋，以謀補救，然在法理上言，犯人之意念中爲搶奪不動產，論以搶奪動產之罪，將何以符名實？夫搶奪固以掠取他人占有之物爲要件，然占有非耑指人身占有而言，凡實際上歸其支配者悉屬之，明乎此，則不動產不能搶奪之說是否得當，可思過半矣。

雖然：不動產中之土地房屋不能爲搶奪之客體，要無容疑，同時規定「搶奪他人之動產或不動產」爲要件，亦未能謂爲至當，殆當動產改爲可動產，或較爲適切歟？

此外；搶奪罪以意圖自己或第三人不法所有而成立，亦爲基於利慾犯罪之一種，罰金刑既宜制裁此種犯人，則法定刑中，應於徒刑之外，別定併科罰金額，刑罰效用可期，本法規定專科徒刑，實屬失策；且搶奪情節，雖較竊盜爲重，然各個事實分別觀察，亦有罪情輕微者，一律科以短期之徒刑，反不若科以相當之罰金，易於收效，故併科之外，更宜以罰金爲選擇刑，庶法官得斟酌情狀，擇其適宜者科罰，以求罪情相協，而符設罰之旨焉。

判決（二）

口高二分院

▼民事判決（十九日）▲夏益堂與大東銀行地產部因欠租上訴一案（主文）上訴駁回第二審訴訟費用由上訴人負擔 本判決所維持之第一審判決准予取銷 ▲吳少芬與秦利公司反對租金上訴案（主文）上訴駁回第二審訴訟費用由上訴人負担 ▲黃美畛與裴稚亮脫離同居關係及返還子女上訴一案（主文）原判決關於命上訴人將生甫數月之幼子交由被上訴人撫養 及訴訟費用部分變更撤上訴人關於上開部分之訴 及上訴人之上訴均駁回第一審 訴訟費用由被上訴人負担四分之一 第二審 訴訟費用由被上訴人負担三分之一 餘由上訴人負担 ▲朱守之與美華鮮果汁股份有限公司保證債務上訴一案（主文）上訴駁回第二審訴訟費用由上訴人負担本判決所維持之第一審判決准予假執行

口第一特院

▼民事判決（十九日）▲同茂翻砂廠訴徐梯岳號貸欵案（主文）被告徐梯岳應清償原告銀二百十九元一角另七厘 被告朱財發應清償原告銀四十二元 及各自民國念四年八月一日起至執行終了日止 週年百分之五之利息 訴訟費用由被告等比例負担本判決關於被告朱財發部份應予假執行 ▲中國營業公司訴天華紙廠欠租案（主文）被告應支付原告銀一千九百三十三元 確認原告對於被告置在所租原告 房屋內之物有留置權 訴訟費用由被告負担本判決應予假執行 ▲樂華泰記行訴史惟記號等票欵及貨欵案（主文）被告史惟記號應清償原告樂華泰記行銀二千零八十二元七角七分 又應清償原告美興公司銀一千六百六十二元 又應清償原告大平洋行銀一千零三十二元七角五分 又應清償原告茂德利行銀二千一百四十元零八角 又應清償原告大明公司銀五百十九元 又應清償原告周慶記號銀四百八十七元 又應清償原告偉茂洋行銀四百零六元九角八分 又應清償原告 華興利行銀一百四十元又應清償原告恆興祥號銀四百七十元 又應清償原告 義成味記行銀三百二十二元又銀五十元零二角九分 又應清償原告上海鐘廠銀三百二十四元 又銀五十元零四角 又應清償原告 瑞康號銀一百七十九元又銀一百零七元零一分 又應清償原告 惠鳴洋行銀二千三百二十三元一角 並各自民國念四年八月二十三日起至清償日止週年百分之五之利息 如財產不足清償時由被告史宗堂 史錦堂史蓮堂史松堂史均堂連帶負清償責任 訴訟費用由被告史惟記號負担 本判決除關於義成味記行貨欵銀五十元零二角九分 上海鐘廠貨欵銀五十元零四角 瑞康號貨欵銀一百零七元零一分部分外應予假執行 ▲天仁公司經租賬房訴黃德餘等租金案（主文）被告黃德餘應支付原告租銀一千零十元 及自起訴日起至執行終了日止週年五厘之利息 如就其財產執行無效時被告張恆仁應負代償之責 訴訟費用由被告黃德餘負担 ▲陳耕華訴楊俊生請求履行保證債務案（主文）被告應代楊裕慈償還原告銀一千元自民國二十三年六月九日起至執行終了日止 支付按月一分之利息 訴訟費用由被告負担 ▲大康成證券號訴何友蘭欠欵案（主文）被告應清償原告銀一千二百五十二元六角六分 及自民國二十四年三月一日起至執行終了日止 週年五厘之利息被告之 反訴駁回本訴及反訴訴訟費用由被告負担 ▲夏東民訴郁農東等存欵案（主文）被告郁農東錢志翔夏寶均沈出華胡國城應就江南銀行財產清償原告 銀一千六百五十一元一角一分 及自民國二十四年四月三日起至執行終了日止週年五厘之利息如該行財產不足清償時由該 被告等負連帶清償之責訴訟費用由被告等連帶負担 ▲元昌文記經租賬房訴施慶槐等欠租案（主文）被告施慶槐應清償原告銀二百三十五元 被告樂秀東 應清償原告 銀三百元 原告假執行之聲請駁回 訴訟費用 除前項聲請費外由被告等 比例負担 ▲利達洋行訴 民享印務股份有限公司 貨欵案（主文）被告應清償原告銀一千零五十元五角八分 及自民國二十四年七月五日起至執行終了日止 週年五厘之利息 訴訟費用由被告負担 ▲中國墾業銀行房地產部訴金小華 欠租遷讓案（主文）被告應清償原告 銀一百二十六元並遷讓松潘路八十三弄十三號 房屋交還原告其房屋內之動產准予原告 有留置權原告假執行之聲請駁回訴訟費用除前項之 聲請費用外由被告負担 ▲劉寶齡訴史宗棠等確認優先權及執行異議案（主文）原告之訴及假執行之聲請均駁回訴訟費由原告負担 ▲公和洋行地產部訴正興館等欠租案（主文）被告正興館應償還原告銀三百二十元被告張偉業應償還原告銀一百十四元 被告林生記應償還原告銀一百零八元 被告邵齡魁應償還原告銀一百念元 訴訟費由被告等比例負担 ▲永成銀公司訴陳廷孚等借欵案（主文）被告陳廷孚應償還原告銀一百六十元 如就其財產經强制執行而無效果時 被告王子榮施長生應連帶代爲清償訴訟費用由被告陳廷孚負担 ▲德越米號訴王永麟等貨欵案（主文）被告王永麟應給付原告 銀六十一元一角二分泰康祥發記酒店應給付原告 銀一百零九元三角一分 訴訟費用除原告撤回部分外由被告等比例負担 本件關於被告王永麟部分應予假執行 ▲應記訴陸福生等借欵案（主文）被告陸福生應償還原告 借欵本銀四百元 如就其財產經强制執行而無效果時被告王鶴榮應負 代償之責訴訟費用由被告負担 ▲蘇卡星訴王子川等借欵案（主文）被告王子川所欠原告銀三百元 限令均分十個月付還如就其財產經强制執行而無效果時被告馮杏生應負代償之責 訴訟費用由被告王子川負担 ▲哈同洋行訴洽記公司等欠租遷讓案（主文）被告洽記公司應給付原告銀二百元如就其財產經强制執行而無效果時被告昶泰公司應負代償之責 訴訟費用除撤回部分外餘由被告負担 ▲許善欽訴徐君道等爲請求執行異議之訴案（主文）原告之訴駁回 訴訟費用由原告負担 ▲梁新記牙刷廠訴明藝織廠等貨欵及票欵案（主文）被告應給付原告貨欵銀三十六元五角五分 應給付原告票欵銀 八十一元零七分及票欵銀一百四十四元二角 訴訟費用由被告等比例負担本件關於被告應給付原告梁新記牙刷廠貨欵及票欵暨應給付明藝織廠 票欵部分判決應予假執行 ▲怡茂皂廠訴孫梅記票欵案（主文）被告應給付原告銀一百五十十元 及自民國二十四年三月八日起至執行終了日止 週年六厘之利息 訴訟費用由被告負担本件應予假執行 ▲寅記興木行訴劉探良票欵案（主文）被告應給付原告銀五百六十七元零五角 訴訟費用由被告負担本件應予假執行 ▲張松泉訴翟文英米欵案（主文）被告應償還原告米欵銀三十八元五角 訴訟費用由被告負担 本件應予假執行 ▲同德莊訴沈則勄欠欵案（主文）被告應償還原告銀一百九十二元九角九分 並自本年九月一日起至執行終結日止按月一分之利息 訴訟費用由被告負担 ▲阿木生訴朱錦堂等借欵及履行保證債務案（主文）被告朱錦堂應清償原告銀七十元准由判決之日起 均分五期給付以一個月爲一期 如其財產不足清償 由被告高怡代償本件應予假執行訴訟費用由被告朱錦堂負担 ▲慶成莊等訴信康泰記莊等借欵案（主文）被告信康泰記莊應清償原告等 銀十六萬元及自民國二十四年二月二日起至清償日止按月八厘之利息 原告等得就抵押之英册道契第一七七八號計地一畝二分一厘七毫連同地上建築物實得價金而受 清償又清償日止 週年五厘之利息如有不足均由被告尤連增孫伯繩余葆三朱掌衡 連帶負責清償其餘之訴駁回 訴訟費用由被告莊負担 ▲福新染織廠等訴陸渭根欠欵案（主文）被告應清償原告福新染織廠銀一千一百九十八元 又原告和豐染織廠銀一千一百五元 又原告震旦染織廠銀九百三十六元 又原告新豐染織廠銀八百二十四元 又原告達興染織廠銀五百五十八元 訴訟費用由被告負担 ▲張明記訴吳朝棟借欵案（主文）被告應清償原告借欵銀一千四百元 及自民國二十二年五月三十日 起至清償日起按月一分二厘之利息 並確認原告就上開債權對於被告出抵之田單二十六張 計地二十畝一分三厘五毫另八忽之賣得價金 有優先受償權訴訟費用由被告負担 ▲祥茂洋行訴陳阿根等欠租及遷讓房屋案（主文）被告陳阿根應給付原告欠租銀一百二十四元 被告林守德應給付原告欠租銀一百五十二元 被告曹德順應給付原告欠租銀一百五十二元 被告童均棠應給付原告欠租銀一百十四元 被告顏巧林應給付原告欠租銀七十五元 被告葉錫葉應給付原告欠租銀一百元 被告曹芳林應給付原告欠租銀七十五元 被告周茂生應給付原告欠租銀一百另八元 被告案阿林應給付原告欠租銀二百四十七元五角 被告萬和康應給付原告欠租銀二百二十元 原告其餘之訴及假執行之聲請均駁回 訴訟費用由被告等比例負担 本判決第一項關於顏巧林葉錫葉曹芳林部分應予假執行 ▲大陸商場事務所訴仁昌永料器號請求支付租金案（主文）被告應支付原告銀一千六百五十八元零四分 上開債額確認原告對於被告所有動產 置於山東路第二百五十號房屋內者有留置權 訴訟費用由被告負担 ▲莫斯科國民銀行訴大中華股份有限公司票欵案（主文）被告應支付原告銀一千六百五十元 及自本年一月二十六日起至執行終了日止週年六厘之利息 原告其餘之訴駁回 訴訟費用由被告負担 本判決不准假執行 ▲葛羅賜行訴繁麗源記洋貨號等賠償損害案（主文）被告繁麗源記洋貨號應清償原告銀二千二百二十四元一角 及自本年五月九日起至執行終了日止 週年五厘之利息 如繁麗源記財產不足清償時 由被告嚴玄坤清償 訴訟費用由被告繁麗源記洋貨號負担 ▲瑞泰祥明記五金號訴民一協記機器廠貨欵案（主文）被告民一協記機器廠應償還原告 銀二百五十六元六角八分 並自起訴日起至執行終了日止 依週年五厘計算之利息 如其財產不足清償時由被告任忠裕劉禍福蔡鏞甫負担連帶清償之責 訴訟費用由被告民一協記機器廠負担 ▲純豐號訴德華伙食公司履行保證債務案（主文）被告應代葛熊技償還原告銀五百元 並自民國二十三年三月二十五日起至執行終了日止依週年二分計算之利息 訴訟費用由被告負担 ▲易石生訴汪祖蔭等借欵案（主文）被告汪祖蔭應償還原告銀一百三十元 限令均分十個月給付 如經執行由被告王葆瑛負代償之責 訴訟費用由被告汪祖蔭負担 ▲匯豐西服店訴吳萬岳欠欵案（主文）被告應償還原告銀二百六十四元四角 訴訟費用由被告負担 ▲色波倫生訴米惠山等借欵案（主文）被告米惠山應償還原告銀一百三十元 限令按月拔還銀十元 至還清爲止 如經强制執行而無效時由被告楊桂生代負清償之責 訴訟費用由被告米惠山負担 ▲汪贊蘇等訴趙韓菁欠欵房租及遷讓房屋案（主文）被告應清償原告汪贊蘇銀一百九十六元 並騰所載西藏路大順里四號廂房遷讓 前開遷讓部分應予假執行 原告其餘之訴暨假執行之聲請均駁回 訴訟費用由原告負担 ▲孟却生訴駱駿等履行保證債務案（主文）被告駱駿應償還原告銀二百二十三元 准均分十期給付 以一個月爲一期 如經執行無效被告鄭宜昌應負代償之責 訴訟費用由被告負担 ▲黃阿根訴王福林等借欵及履行保證債務案（主文）被告王福林應償還原告銀一百八十元 及自二十四年一月十四日起至清償日止 週年二分之利息 如經執行無效被告趙寶林應負代償之責 原告其餘之訴駁回 訴訟費用由被告王福林負担 ▲王藹山訴宋氏訴張榮貴租金及電貨案（主文）被告應給付原告銀三百五十二元六角一分 訴訟費用由被告負担 ▲李少成等訴費阿山等欠租及遷讓案（主文）被告費阿山等應各給付原告等銀八十四元 被告呂源泰應給付原告等銀一百零五元 被告劉興茂應支付原告等銀一百四十八元 被告嚴子卿應給付原告等銀一百四十八元 本件關於命被告費阿山給付部分應予假執行 原告其餘之訴駁回 訴訟費用除駁回部分由原告等平均負担外 其餘由被告等比例負担 ▲慕仁經租賬房訴王寶鑫等欠租案（主文）被告等應各給付原告銀一百三十二元 訴訟費用除和解部分外 由被告等各負担二分之一 ▲德記經租賬房訴勞杏芬等欠租案（主文）被告等應共同償還原告銀一百十四元 原告其餘之訴駁回 訴訟費用由被告等平均負担二分之一 原告負担二分之一 ▲源利經租賬房訴陶更新欠租案（主文）被告應給付原告銀一百九十四元 訴訟費用由被告負担 ▲光裕營業公司訴趙章麟請求履行保證債務案（主文）被告應代汪述信支付原告銀二百五十八元 訴訟費用由被告負担七分之四 原告負担七分之三 ▲老天章泰記棠坊訴楊衣莊租金案（主文）原告之訴駁回 訴訟費用由原告負担 ▲鶴鳴旅社訴朱鶴良請求終止租約案（主文）兩造間所訂租賃契約准予終止 被告應自判決確定之日起於一個月內將浙江路一八弄清和坊第十六號 樓下東廂房及公用客堂返還原告 並給付原告房租銀三十四元 關於給付房租部分及對於終止租約部分應予假執行 原告其餘之聲請駁回 訴訟費用由兩造平均負担 ▲彭連生訴楊起發等借欵並履行保證債務案（主文）被告楊起發應償還原告銀二百元 准自判決確定之日起以一個月爲一期 均分十期給付 如就其財產執行無效時由被告胡毛毓代償 訴訟費用由被告負担 ▲野聯芳訴張恆元等借欵並履行保證債務案（主文）被告張恆元應償還原告銀一百零五元 准自判決確定之日起以一個月爲一期 均分五期給付 如就其財產執行無效時由被告王長明代償 其餘之訴駁回 訴訟費用由原告負担五分之一 被告負担五分之四 ▲特利普生訴劉金山等借欵並履行保證債務案（主文）被告應償還原告銀九十元 准以一個月爲一期均分九期給付 如就其財產執行無效時由被告劉德圓徐小毛連帶代償 本判決應予假執行 訴訟費用由被告負担 ▲魯耶生訴嚴長景等欠欵並履行保證債務案（主文）被告應償還原告銀九十元 准以一個月爲一期均分九期給付 如就其財產執行無效時由被告李子山代償 本判決應予假執行 訴訟費用由被告負担 ▲夏廷卿訴李清苑貸欵案（主文）被告應給付原告銀一百二十元 訴訟費用由被告負担 ▲王逢生訴徐玉寶等借欵案（主文）被告等應連帶償還原告銀二百六十元 准自判決確定之日起以一個月爲一期均分十三期給付 訴訟費用由被告等連帶負担 ▲邢姆生訴劉漢卿等借欵案（主文）被告等應連帶償還原告銀二百五十元 自判決確定之日起 以一個月爲一期均分十期給付 訴訟費用由被告等連帶負担 ▲中國營業公司訴利利汽車公司求償欠租案（主文）被告應清償原告欠租銀二千元 及自本年九月一日起至清償日止 週年五厘之遲延利息 訴訟費用由被告負担 本判決如原告提供銀一千元爲擔保後准予假執行 ▲周元慶訴邱以成求償借欵案（主文）被告應返還原告銀一百二十元 限令每月拔還銀十元 至拔清爲止 如經强制執行而無效果時由被告 前項判決應予假執行 原告其餘之訴駁回 訴訟費用由被告負担 ▲葛他生訴胡善德等求償借欵案（主文）被告應償還原告銀一百十二元 訴訟費用由原告負担一百十三分之四 ▲德和洋行房產部訴吳慶雲等請求支付欠租案（主文）被告吳慶雲應給付原告欠租銀三十五十四元 被告許永生應給付原告欠租銀六十六元 被告郭大盘應給付原告欠租銀四十二元 被告張森泰應給付原告欠租銀 元 被告協順印務局應給付原告欠租銀一千一百三十五元 訴訟費用由被告等比例負担 本判決關於吳慶雲許永生張森泰郭大盘部分應予假執行 ▲華達地產公司訴吳金生等求償欠租案（主文）被告吳金生應償還原告欠租銀一百三十二元 被告陳落鴻應償還原告欠租銀七十二元 訴訟費用由被告等比例負担 本判決第一項應予假執行 ▲莊周氏訴王錫華求償借欵案（主文）被告應給付原告銀一百二十元 限令均分三個月給付 假執行之聲請駁回 訴訟費用由被告負担 ▲秦興針織廠訴胡稼甫求償貨欵案（主文）被告應償還原告貨欵銀三十五元四角 訴訟費用由被告負担 ▲達理訴王湧泉請求支付欠租案（主文）被告應支付原告租金一百五十五元 訴訟費用由被告負担 ▲馬雲軒訴俞紀秀請求支付租金並遷讓房屋案（主文）被告應償還原告銀八十六元八角 前項所命給付應予假執行 原告其餘之訴駁回 訴訟費用由原告負担十分之三 由被告負担十分之七 ▲孟格生訴滿介眉求償借欵案（主文）被告應償還原告銀五百元 限令每月拔還銀二十元至還清爲止 訴訟費用由被告負担 ▲鐵木生訴劉錦章請求清償借欵案（主文）被告應償還原告銀一百元 准均分五個月給付 本件應予假執行 訴訟費用由被告負担 ▲把白四訴劉三求償借欵案（主文）被告應償還原告銀六十元 准均分三個月給付 本件應予假執行 訴訟費用由被告負担 ▲中國營業公司訴鍾銘樹請求支付租金及確認留置權案（主文）被告應支付原告銀五百三十元 確認原告於銀五百元範圍內對於被告置於租賃房屋內之物 有留置權 本判決准予假執行 訴訟費用由被告負担 ▲晉益地產公司訴張國標等求償欠租案（主文）被告張國標施關林張瀚山應各支付原告房租銀三十九元 被告鮑子興樂德高應支付原告房租銀五十二元 前項判決應予假執行 訴訟費用除和解部分外由被告等比例負担 ▲麥站清記轉運公司訴德勝烟公司求償欠欵案（主文）被告應償還原告銀一百一十元〇八分 訴訟費用由被告負担 ▲楊實林訴楊伯洪等求償借欵案（主文）被告楊伯洪應清償原告借欵銀一百一十元 並自民國二十三年九月十二日起至清償日止 付按月二分五厘之利息 如就其財產執行而無效時 被告姚應龍應負代償之責 訴訟費用由被告楊伯洪負担 ▲中國銀行訴唐文偉求償欠欵案（主文）被告應清償原告銀四萬九千二百七十八元五角三分 及其中銀三萬五百卅五元五角六分自民國二十四年四月七日起 其餘一萬八千七百四十二元九角七分自民國二十三年十二月二十一日起至執行終了日止 按月九厘五毫之利息 准其自判決日起每月給付銀二千元爲最低額至全部清償爲止 訴訟費用由被告負担 ▲樂林氏訴樂秀挺請求離婚案（主文）兩造准予離婚 訴訟費用由被告負担 ▲泰利公司訴李如松等請求支付欠租裝修費用及確認留置權案（主文）被告李如松應支付原告銀七百八十一元七角 如經强制執行而無效果時由被告周守慶付爲支 被告王俊才應付原告銀五百〇八元 確認原告對於被告李如松置在白克路蒂行里第五百三十八號第五百四十號房屋內之物有留置權 原告其餘之訴駁回 訴訟費用關於被告李如松周守慶部分由原告負担三分之一 其餘三分之二由被告李如松負担 關於被告王俊才部分由被告王俊才負担 ▲范佳麗訴陳王氏等執行異議案（主文）確認本市引翔區四圖盈字圩十九號一坵土地證引字第五九〇號四分九厘六毫土地及上蓋房屋爲原告所有 被告等不得就前項原告所有財產爲强制執行 並應賠償原告銀五百元 訴訟費用由被告等負担 ▲新業工廠訴李別喜求償貨欵案（主文）被告應給付原告銀四百八十四元一角六分 訴訟費用由被告負担 ▲愛克隆公司訴上海新織印染股份有限公司求償貨欵案（主文）被告應清償原告銀一千一百二十九元五角 及自起訴日起至執行終了日止 週年五厘之利息 訴訟費用由被告負担 ▲慎昌洋行訴拉勿倫地夫等求償貨欵案（主文）被告等應就晉益工藝廠財產清償原告銀一萬〇五百九十六元八角四分 又美金三百五十三元五角八分 及內中銀九千七百四十八元三角一分 美金三百二十四元七角一分 自本年四月一日起至執行終了日止 週年九厘之利息 如晉益工藝廠財產不足清償時 由被告等連帶清償 訴訟費用由被告等連帶負担 ▲陳子九訴蔣渭濱請求支付欠欵案（主文）被告應給付原告銀八百元 及自起訴日起至執行終了之日止 週年五厘之利息 訴訟費用由被告負担 ▲黃志賢訴黃連芳等請求清償貨欵案（主文）被告等應連帶償還原告銀四百四十九元 並自民國二十三年一月十九日起至執行終了日止 週年五厘之利息 訴訟費用由被告負担 ▲陸南山訴逵立應請求支付貨欵案（主文）被告應支付原告銀三百十元〇三角 訴訟費用由被告負担 ▲順李瓊訴徐重道求償存欵案（主文）被告應清償原告銀三千一百元 及自各存欵結算之日起至全部清償日止之約定利息 訴訟費用由被告負担 ▲張明記訴葉董氏等求償借欵案（主文）被告葉董氏葉長福葉洪生葉毛囡葉和尙應連帶清償原告銀二千元 及自中華民國二十二年九月十日抵借之日起至執行終結日止 按月一分五厘之利息 就上開欠欵範圍內確認原告于原抵押據所載之地皮一分九厘四毫連同地上平房四間有抵押權 並得聲請法院拍賣抵押物就其賣得價金而受清償 如就抵押物執行有不足時應由被告朱巧弟負責代償 訴訟費用由被告葉董氏等連帶負担 ▲趙孟蘭訴梁愛永求償存欵案（主文）被告應清償原告銀二十元 及自中華民國二十二年一月一日起至全部清償日止 按月一分計算除去銀一百元外之利息 訴訟費用由被告負担 ▲粟廣公司訴范品祥等求償欠租案（主文）被告范品祥應支付原告銀二百五十二元 陳召生應支付原告銀一百五十九元 王國香應支付原告銀四十五元六角 弋泉根應支付原告銀一百三十六元八角 李根華應支付原告銀二百六十一元六角 其中强實生弋根部分准自本年十月底起分三個月平均還清 訴訟費用由被告等比例負担 ▲利勒朋生訴王三和等請求償還借欵及履行保證債務案（主文）被告王三和應償還原告銀六十元 准予均分六個月給付 如經强制執行而無效果時由被告闕德明曹廷飛連帶代爲償還 本件應予假執行 訴訟費用由被告王三和負担 ▲蔭餘公司訴吳厚明求付租金案（主文）被告應給付原告銀四百二十八元 及自起訴日起至執行終了日止 週年五厘之利息 訴訟費用由被告負担 ▲秦利公司訴李松泉求償票欵案（主文）被告應給付原告銀一百二十三元六角 本件應予假執行 訴訟費用由被告負担 ▲我信大號訴張王成求償借欵案（主文）被告應償還原告銀一百元 及自民國二十二年十二日起至執行終了日止週年二分 外由被告負担 ▲宏康經租賬房訴陳蓮記請求終止租約及給付欠租案（主文）兩造所訂租賃契約准予終止 被告應騰昆明路第七百五十九號房屋返還原告 並給付原告房租銀二百三十八元五角 訴訟費用除和解部分外由被告負担 ▲華新木器號訴張佩龍求償貨欵案（主文）被告應給付原告銀二百六十二元 訴訟費用由被告負担 ▲英得生訴徐金華求償借欵案（主文）被告應償還原告銀八十元 准以一個月爲一期均分八期給付 並假執行之 訴訟費用除撤回部分外由被告負担 ▲三多生訴徐潤生等求償借欵並履行保證債務案（主文）被告徐潤生應償還原告銀五十元 准以一個月爲一期均分五期給付 如就其財產執行無效時由被告劉有洲代償 本判決應予假執行 訴訟費用除撤回部分外由被告徐潤生負担 ▲黃志明訴姚希琛求償票欵案（主文）被告應給付原告銀一百元 及自起訴日起至執行終了日止 週年五釐之利息 本判決應予假執行 訴訟費用由被告負担 ▲立達公司訴陽鼎元求付租金案（主文）被告應給付原告銀一百一十五元二角 訴訟費用由被告負担 ▲鄒桂增訴曹益智等求付租金案（主文）被告等應連帶給付原告鄒桂增鄒惠生各三百元 原告假執行聲請駁回 訴訟費用除聲請假執行之費用由原告等平均負担外 餘由被告等連帶負担 ▲先施公司訴楊仲康等欠租遷讓案（主文）被告楊仲康應清償原告銀四百二十三元五角 被告張啓宸應清償原告銀一百九十二元五角 被告董金桂應清償原告銀一百五十四元 如無力給付時由被告張炳榮負代償之責 被告孫慶生應清償原告銀一百七十二元五角 被告徐夏甫應清償原告銀一百八十二元五角 原告遷讓出屋之訴駁回 訴訟費用由原告負担七分之二 被告等比例負担七分之五 本件楊仲康部分原告提供担保銀三百元 童金桂部分原告提供担保銀一百元後 准予假執行 ▲劉升如訴三森營造廠等求償存欵案（主文）被告三森營造廠應清償原告銀五千元 及自民國二十四年七月二十四日起至清償日止 按月一分之利息 如財產不足清償時由被告竺震興就其不足之額負清償之責 訴訟費用由被告三森營造廠負担 ▲鴻豐米號訴友藝訂書社求償貨欵案（主文）被告應支付原告貨欵銀一百九十九元八角四分 訴訟費用由被告負担 ▲中匯銀行地產部訴王全老等欠租遷讓案（主文）被告王全老應償還原告租銀一百八十元 並遷讓海洲路一六五弄四號房屋 欠租如不能償還時由被告湯振記代爲償還 被告張祥駒應償還原告房租銀二百十六元 並遷讓海州路一百六十五弄十九號房屋 被告宋福興應償還原告房租銀一百四十四元 並遷讓海甯路九十七弄二十五號房屋 被告陳慶華應償還原告房租銀一百七十六元 並遷讓海甯路九十七弄三十八號房屋 被告蔣順興應償還原告房租銀一百七十六元 並遷讓海甯路九十七弄四十號房屋 被告葉彩鳳應償還原告房租銀二百三十四元 並遷讓海甯路一百十七號房屋 被告于漢章應償還原告房租銀一百八十四元 並遷讓海甯路一百十九號房屋 原告其餘之訴及假執行之聲請均駁回 訴訟費用除假執行聲請費用由原告負担外 其餘由被告等比例負担 ▲通商銀行訴陳欣生求償欠欵案（主文）被告應代袁宗棠清償原告銀一千五百十九元四角四分 及自起訴日起至執行終了日止 按月一分之利息 訴訟費用由被告負担 ▲呂昌餘訴金德輝貨欵涉訟一案（主文）被告應給付原告銀二百五十五元 及自民國二十四年七月九日起至執行終了日止 週年五厘之利息 訴訟費用由被告負担 ▲公平投資會訴梁恒先等求償欠欵案（主文）被告梁恒先鮑樹倫唐平波應連帶償還原告銀六十元 被告朱富瑞鄭軾秦溫世靖連帶償還原告銀一百元 被告羅惠民魏鴻宗譚崇耕應連帶償還原告銀九十元 被告古文燦李應祥蔡德芬應連帶償還原告銀七十元 被告張樂亭梁炳嵩應連帶償還銀十元 被告梁少任應償還原告銀三十元 被告林文昭李邦仁謝枕天應連帶償還原告銀一百八十元 原告其餘之訴駁回 本判決除關於林文昭李邦仁謝枕天部分外應予假執行 訴訟費用由原告負担七分之一 其餘七分之六由被告等比例負担 ▲晉源公司訴徐潤才等欠租遷讓案（主文）被告等應支付原告銀九百五十元 原告其餘之訴駁回 訴訟費用由原告負担七分之二 其餘七分之五由被告等平均負担 ▲均記公司訴陳象景等求償欠租及遷讓出屋案（主文）被告陳象景應遷讓出屋 被告滿錫齡應遷讓出屋並償還原告租金銀一百二十八元 掃街費小銀幣十六角 被告柴本林應遷讓出屋 被告康才炳應遷讓出屋並償還原告租金銀三十二元及掃街費小銀幣四角 被告鄔啓瑩應遷讓出屋並償還原告租金銀四十四元 掃街費小銀幣八角及自來水費銀二元五角 被告徐祥德應遷讓出屋並償還原告租金銀四十二元 掃街費小銀幣六角及自來水費銀三元 本判決關於命被告康才炳鄔啓瑩徐祥德償還租金部分應予假執行 其餘部分如原告提供銀六百元以爲担保准予假執行 訴訟費用由被告等比例負担 ▲議興生訴段夢芳等求償借欵及履行保證債務案（主文）被告段夢芳應償還原告銀一百五十元 限令按月拔還銀十二元 至還清爲止 如經强制執行而無效果時由被告段雲芳陳阿二代負清償之責 訴訟費用由被告段夢芳負担 ▲稚生訴吳立桐等請求償還借欵及履行保證債務案（主文）被告吳立桐應償還原告銀二百十元 准均分七期給付以一個月爲一期 如無力償還時被告湯玉麟應就其中一百二十元負代償之責 訴訟費用由被告吳立桐負担 ▲明華號訴陳錫祥等求償欠欵案（主文）被告陳錫祥應清償原告銀三百四十七元五角 錢春江應清償原告銀一百十二元 均自起訴日起至執行終結日止週年五厘之利息 原告其餘之訴駁回 訴訟費用除撤回部分由原告負担外 其餘由被告等比例負担 ▲莫理士訴劉梯青求償押欵案（主文）被告應清償原告銀一百五十三萬八千四百七十三元九角六分 及自民國二十四年一月十八日起至執行終了日止 週年九厘之利息 確認上開債額原告對於被告所有英册第六十三號道契地連同地上建築物有抵押權 就其拍賣所得價金優先受償 被告應將抵押地上房屋之租金移交原告收取 至清償上開債額爲止 訴訟費用由被告負担

▼刑事判決（十九日）▲戈登路捕房訴王阿龍等鴉片案（主文）王阿龍販賣鴉片代用品處有期徒刑一年 龍浩青錢大寶吸食鴉片代用品累犯各處罰金五十元 於執行前送戒烟醫院禁戒二十日 丁少梅吸食鴉片代用品處罰金三十元 罰金如易服勞役以二元折算一日 烟具紅丸鴉片沒收焚燬 賣得之銅元沒收 ▲夏阿寶訴呂國卿妨害自由案（主文）呂國卿無罪 ▲姜守祚訴陳福宗等詐欺案（主文）陳福宗胡經康共同連續故意將金額超過其數而發支票 各處罰金十元 如易服勞役以一元折算一日 附帶民事訴訟原告之訴駁回 ▲嚴秀珍訴戚耕莘僞造文書案（主文）戚耕莘無罪 嚴秀珍誣告處有期徒刑一月 緩刑三年 ▲謝桂卿訴謝渭卿妨害自由案（主文）謝渭卿謝渭清無罪 ▲張調梅訴林謝氏妨害婚姻家庭案（主文）本件不受理 張調梅無罪 附帶民事訴訟原告之訴駁回 ▲普陀路

質疑

▲繼承遺產　梅儒已出嫁十有七年，父親於民國十八年去世，在去世之前二年，我胞叔卽與我父分家，分家時除照小輩四份分的，卽我胞弟與我叔之子三人各得一份，我叔是以祖父所遺之共有實產經營商業者，歷年頗有盈餘，當分家時，我與胞妹以及我叔之女兒四人，均未分得分文，（不過我叔之女兒，表面上雖未分得，其實暗中均有分得，因錢財權均是我叔獨掌，先父爲人誠實，似不敢過問，）據友人云，我叔與我父分家旣照小輩分析，我等女兒似亦可照分，素仰貴報請大法家服務社會，爲人羣謀法律保障，用特冒昧函陳，梅儒對於我叔上項分產辦法，是否尙有向叔追分之權利，敬祈在貴欄內指示爲禱，再分家時，我胞弟年尙幼稚，故分家單上是由家父代簽字的，合併附陳，（朱梅儒）

▲答　令先祖所遺之財產，依法應由令先君及令叔繼承，令先君去世時，再由女士及令弟令妹等繼承其遺產，當初由令弟等出面訂立分家時，分割祖父遺產，於法原有未合，至於令先君所得遺產，少於令叔所得者，旣爲令先君所同意，女士自無置喙餘地，（吉醉）

▲訴追借款　舍親某甲，前於民國十六年間，借與某乙洋七十四元，限期一年，立有借據爲憑，但當時該據未貼印花，請問如一經涉訟，該約是否有效，能否挽救，再該項迄今多年，屢催償還，分文無着，現擬向法院追訴全部本息，請問法定利息，規定多少，該欵如涉訟，是否須經過調解手續，或可直接提起民訴，調解費若干，訴訟費若干，均祈一一詳爲裁答，不勝感荷，（憶鳳）

▲答　借據雖漏貼印花，但借欵之事，自不容否認，訴訟標的金額七十四元，起訴之前，應先聲請調解，聲請調解時，應納聲請費七角五分，起訴則應納訟費三元三角，（吉醉）

捕房訴袁高氏鴉片案（主文）袁高氏吸食鴉片代用品處拘役四十日紅丸九十粒烟槍三支烟燈四只連同烟盤烟針烟膩等沒收 ▲匯司捕房訴陳富喜竊盜案（主文）陳富喜累犯夜間侵入竊盜處有期徒刑一年 ▲普陀路捕房訴徐小四子等竊盜案（主文）徐小四子徐小三子共同連續竊盜各處有期徒刑三月 ▲老閘捕房訴周阿毛等鴉片案（主文）周阿毛吳永生顧學良施打嗎啡累犯各處拘役五十日修根觀楊氏施打嗎啡各處拘役三十日榮費生吸食鴉片代用品處拘役三十日嗎啡及海洛英沒收焚燬 高浩生無罪執行前均送禁烟處所施以一月禁戒處分 ▲老閘捕房訴沈金榮竊盜案（主文）沈金榮竊盜處有期徒刑二月贓物發還 ▲總巡捕房訴錢阿六竊盜案（主文）錢阿六竊盜累犯處有期徒刑三月贓物發還 ▲老閘捕房訴杜阿三竊盜案（主文）杜阿三累犯竊盜處有期徒刑六月贓物還主 ▲老閘捕房訴潘趙氏竊盜案（主文）潘趙氏連續竊盜處拘役五十日贓物還主 ▲老閘捕房訴周阿二竊盜案（主文）周阿二竊盜處有期徒刑五月 ▲靜安寺捕房訴山海樂夫竊盜案（主文）山海樂夫竊盜處拘役五十日 ▲靜安寺捕房訴王長揚賭博案（主文）王長揚共同以詐術使人將人之物交付處拘役五十日賭資賭具沒收 ▲匯山捕房訴梁胡氏等傷害案（主文）梁胡氏傷害人身體處拘役三十日緩刑二年 梁吉餘無罪 ▲新閘捕房訴朱永金竊盜案（主文）朱永金累犯竊盜處有期徒刑六月贓物發還 ▲虹口捕房訴唐和金等妨害自由等罪案（主文）唐和金張友來朱松鶴周元坤錢阿毛共同以非法方法剝奪人之行動自由各處拘役五十日 ▲老閘捕房訴周阿生等打嗎啡等案（主文）周阿生意圖營利爲人施打嗎啡針處有期徒刑七月併科罰金三十元朱阿根吳家生周子良施打嗎啡各處罰金二十元劉阿祿吸食鴉片代用品處罰金二十元罰金如易服勞役以二元折算一日嗎啡針一支海洛英五小包除洛英念三只小炳勺二只林一只漏斗一只海洛英槍一支蠟燭一段沒收 ▲老閘捕房訴顧古氏等鴉片案（主文）顧古氏販賣鴉片處有期徒刑六月併科罰金四十元張謂子吸食鴉片未遂處罰金十五元罰金如易服勞役以二元折算一日鴉片大小八盒烟灰一聽空聽四十只烟槍二支烟燈二盞扦等四件戳子一付沒收史任氏無罪 ▲老閘捕房訴沈周氏等鴉片案（主文）沈周氏販賣鴉片代用品處有期徒刑八月併科罰金四十元趙金田莆陳氏吸食鴉片代用品各處罰金二十元霍陳氏緩刑二年吳阿寶吸食鴉片代用品累犯處罰金六十元罰金如易服勞役以二元折算一日紅丸六十五粒槍三支燈四盞扦等二件帳單一張沒收唐正徐國榮張惠珍陳錦桂無罪 ▲老閘捕房訴胡長榮鴉片案（主文）胡長榮販賣鴉片代用品累犯處有期徒刑一年四月併科罰金三十元罰金如易服勞役以二元折算一日海洛英七十包雙角十枚銅元二百五十四枚沒收 ▲老閘捕房訴朱陸氏等鴉片案（主文）朱陸氏販賣鴉片處有期徒刑九月併科罰金五十元傳沈氏販賣鴉片六月併科罰金三十元楊席生吸食鴉片子立英幫助吸食鴉片各處罰金十五元罰金如易服勞役以二元折算一日烟泡五兩半烘灰九兩五錢四分又少許烟槍二支烟燈一盞烟斗四只扦四件戳子一件帳扣二本沒收曲學新無罪 ▲徐養正訴惠士銀行使僞造文書等罪案（主文）本件管轄錯誤移送於江蘇上海第二特區地方法院 ▲新閘捕房訴季永林竊盜案（主文）季永林累犯竊盜處有期徒刑三月 ▲嘉興路捕房訴陳明旺鴉片案（主文）陳明旺幫助販賣鴉片處有期徒刑六月 ▲蘇成飛訴金根根濫發支票案（主文）金根根發支票時故意將金額超過其存數處罰金十五元如易科監禁以一日折抵罰金一元附帶民事訴訟原告之訴駁回 ▲嘉興路捕房訴何忠顯等鴉片案（主文）何忠顯累犯販賣鴉片處有期徒刑一年四月李德奎吸食鴉片處拘役三十日羅黃毛累犯吸食鴉片未遂處拘役三十日烟槍一支烟燈一只烟盤一只鴉片烟泡八粒烟扦二件銅元八十五枚均沒收 ▲傅金德訴周國政等濫發支票案（主文）周國政邱德勒共同明知已無存款又未經付款人允許借而發支票各處罰金三十元如易服勞役以一日折抵罰金一元附帶民事訴訟原告之訴駁回 ▲詹麟之訴吳厚栽濫發支票案（主文）吳厚栽發支票時故意將金額超過其存數處罰金六十元如易服勞役以二元折算一日附帶民事訴訟原告之訴駁回

▼民事上訴判決（十九日）▲潘羲洪與吳天福因欠租案不服上訴（主文）上訴駁回第二審訴訟費用由上訴人負擔

▼民事判決 ▢第二特院（十九日）▲惠興公司與嚴祝三租金案（主文）被告應給付原告銀幣二千九百十元訴訟費用由被告負擔 ▲白勃成與吉羅維赤租金案（主文）被告應給付原告銀六百六十元及自二十四年九月二十三日起至清償日止週年百分之十二之利息又原告負擔十分之四被告負擔十分之六 ▲張二雙與李道斌錐及反訴請求同居案（主文）原告之訴及反訴均駁回訴訟費用由兩造各自負擔 ▲俞阿小與孝鑑清借款案（主文）原告之訴駁回訴訟費用由原告負擔 ▲衡記公與林再生租金案（主文）被告應向原告支付租金二百二十二元訴訟費用由被告負擔 ▲華成號與毛老子米款案（主文）被告應向原告支付米款洋七十一元五角訴訟費用由被告負擔本判決應予假執行 ▲姚金寶與姚陳氏分割遺產案（主文）被告應將執管姚桂尚所遺各項房地產業及所生孳息均詳載事關）分給原告九分之一原告其餘之訴駁回訴訟費用由被告負擔十分之一餘由原告負擔 ▲生生銀公司與陳森茂租金案（主文）被告應向原告支付租金二百五十二元訴訟費用由被告負擔 ▲遜百京地產與龍沈記等租金等案（主文）被告龍沈記應向原告支付租金一百四十三元四角如經執行無效由被告鴻泰號代償之責被告洪發應向原告給付洋二百二十五元訴訟費用由龍沈記洪發比例負擔本件關於洪發部分應假執行 ▲劉雲峯等與徐廷丕保證債務案（主文）被告應代朱興珠清償原告洋二千一百元及自起訴日起至執行終了日止週年百分之五之遲延利息原告其餘之訴駁回訴訟費用由兩造平均負擔 ▲錦記與于傳標等還讓及金案（主文）被告應向原告支付租金一百十四元如經執行無效由被告袁劉生代爲償還被告應將租賃房屋交還原告其餘之訴駁回訴訟費用由被告王傳標負擔八分之五餘由原告負擔本判決還讓部分應予假執行 ▲孫魯氏與孫厚城借款及租金案（主文）被告應向原告支付租金一百二十四元五角原告其餘之訴駁回訴訟費用由原被兩造平均負擔 ▲瑞記與陶金租金案（主文）被告應向原告支付租金二百七十六元八角及自起訴之日起至執行終了之日止週年五厘之利息訴訟費用由被告負擔本判決應予假執行 ▲協慎紙號與宗必潤等欠款案（主文）被告宗必潤應清償原告洋一千六百元並自本年九月二十日起至執行終了日止週年百分之五之遲延利息如經執行無效被告仇永壽應代爲履行原告其餘之訴駁回訴訟費用由被告負擔本判決於原告提供洋六百元爲擔保得爲假執行 ▲勤記經租賬房與宵少卿租金並返還房屋案（主文）被告宵少卿應向原告支付租洋六十九元被告徐榮棠錦榮應向原告支付租洋一百二十八元被告錦榮錦應向原告支付租洋三百元原告其餘之訴駁回訴訟費用由被告等比例負擔 ▲義品銀行與張滄龍等租金（主文）被告等應各向原告支付租金洋二百十六元訴訟費用除和解及撤回部分外由被告負擔 ▲徐十浩蔡柏成等租金案（主文）被告蔡柏成應向原告支付租金洋一百四十七元被告姚案興應向原告支付租金洋一百十元被告羅克張榮泰章周氏應各向原告支付租金洋一百十四元被告竺堅炳正大號主應各向原告支付租金洋九十五元被告黃黑龍應向原告支付租金一百五十二元訴訟費用除撤回部分外由被告等比例負擔本判決除正大號主外應予假執行 ▲孔光標與姚郁氏保證債務案（主文）被告應代許菊初償還原告借款洋八百元並自民國二十三年十一月一日起至執行終了日止按月一分五厘之利息訴訟費用由被告負擔 ▲濟甯文玉順牛油行與王以鈞貨款案（主文）原告之訴駁回訴訟費用由原告負擔 ▲寶華洋行與黃振東貨款案（主文）原告之訴駁回訴訟費用由原告負擔 ▲阮季氏與康邦鼎欠款案（主文）被告應清償原告洋一千五百四十元原告其餘之訴駁回訴訟費用由原告負擔七分之一餘由被告負擔 ▲德和洋行與郭在禮等租金案（主文）被告郭在禮應向原告支付租金二五百十七元六角被告原宗陶應向原告支付租金四百四十八元被告田同泰應向原告支付租金五百五十六元六角被告錢浩良應向原告支付租金二百五十二元被告周永祿應向原告支付租金一百二十九元被告周金三應向原告支付租金一百七十四元訴訟費用由被告等比例負擔

▼民事判決 ▢地方法院（十八日）▲判決沈允湘與楊文標等因租金案（主文）被告楊文標應支付原告租金六十八元五角並遷讓房屋被告徐步高應支付原告租金八十三元並遷讓房屋如無力支付被告劉富友應代負支付責任被告蘇成木應支付原告租金十元並遷讓房屋被告王者球應支付原告租金念二元並遷讓房屋租金如無力支付被告孫華記應代負支付責任被告張雲勝應支付原告租金三十八元五角並遷讓出屋如無力支付被告沈鳳鳴車行應代負支付責任被告陳順興竹行應支付原告租金四十四元並遷讓房屋本件關於租金部份應予假執行訴訟費用被告徐步高負擔十七分之三被告蘇成木負擔十七分之一被告王者球負擔十七分之一被告陳順興竹行負擔十七分之四餘由被告楊文標張雲祥平均負擔 ▲判決聯益地產公司與沈奉賢因債務案（主文）被告應給付原告欠款三千元零五角前項判決應予假執行原告其餘之訴駁回訴訟費用由被告負擔五十之分之一餘由原告負擔 ▲判決何一鳴與胡桂生因米款案（主文）被告米款八十五元七角本件應予假執行訴訟費用除撤回部份外由被告負擔 ▲判決春山煤號與建業實興棧欠款項案（主文）被告建業實興棧應給付原告銀幣六十三元被告周聚哲應給付原告銀幣五十六元本件應予假執行訴訟費用由被告建業實興棧負擔十七分之八餘由被告周聚哲負擔 ▲判決文益順紙號與施惠如等欠款（主文）被告施惠如應償還原告欠款洋七十元被告葛順民應償還原告欠款洋二百八十九元零六分訴訟費用由被告等比例負擔 ▲判決陳文桂與方霞裕等因押款案（主文）被告等應連帶負責償還原告借款洋二千七百六十九元及自民國念四年八月一日起至執行終結日止按常年一分三厘之約定利息如被告等不爲清償時原告得聲請拍賣抵押物受償訴訟費用由被告等連帶負擔 ▲判決文記經租賬房與中華產科醫院因欠租案（主文）被告應償還租金洋一百六十元及自起訴日起至執行終結日止按週年五厘之法定利息再假執行之原告其餘之請求部份駁回訴訟費用由被告負擔五分之二原告負擔五分之三 ▲判決通和公司與朱慰廷因欠租案（主文）被告應償還原告租洋一百八十八十九元訴訟費用由被告負擔（十九日）▲判決浦東銀行與徐在相因抵押權案（主文）被告應償還原告洋一千九百零七元四角六分並自民國念四年九月一日起至執行終結日止按月一分之利息確認原告對於滬南區二圖荒字圩念八號八坵之基地二分七厘九毫夕地上六上六下房屋有抵押權訴訟費用由被告負擔 ▲判決乘賢與嚴惠煉因借款（主文）被告應給付原告銀一百五十九元自民國念二年十一月一日起至清償日止週年五厘遲利息訴訟費用由被告負擔 ▲判決陳南山與曹楣福因欠款案（主文）被告應償還原告欠款洋一百八十五元一角二分訴訟費用由被告負擔 ▲判決李甫庭與鍾仲生因借款案（主文）被告應給付原告借款三十元並自民國廿三年五月三日起至清償日止按月一分之利息原告其餘之訴駁回訴訟費用由被告負擔 ▲判決周葆時與劉常瑞等因租金案（主文）被告劉常瑞應償還原告租金一百四十七元四角被告席明良應償還原告租金一百五十一元八角如無力償還被告胡長廣應代負償還責任被告毛玉明應償還原告租金一百零九元八角被告葉祥言應償還原告租金七十三元二角被告戴漢森應償還原告租金二十五元八角八分本件關於被告葉祥言戴漢森部份應予假執行訴訟費用由被告劉常瑞負擔一百零一之念九被告席明良負擔一百零一分之三十被告毛玉明負擔一百零一分之念二被告葉祥言負擔一百零一分之十五餘由被告戴漢森負擔 ▲判決張叔明與吳惠元因終止契約案（主文）原判決廢棄兩造間契約終止被上訴人應將在南通四安樟市器田三千步上坟墓還去並自建草屋三間及瓦屋一間拆除第一二兩審訴訟費用由被上訴人負擔 ▲判決佑尼干經租帳房與孟壽棒因欠租案（主文）被告應償還原告房租洋六百零八元訴訟費用由被告負擔 ▲判決永順公司與丁吳氏因欠租及遷讓案（主文）被告丁吳氏應遷讓出屋被告唐德恒應償還原告房租洋五十四元並遷讓出屋訴訟費用由被告等平均負擔 ▲判決張孝堅與史申實因借款（主文）被告應償還原告銀八十元及自民國廿四年一月三十日起至執行終了日止按月一分之利息並應假執行訴訟費用由被告負擔 ▲判決戴德如與陳炳輝因票款案（主文）被告應償還原告銀一百八十元及自民國念四年二月念一日起至執行終了日止週年五厘之遲延利息並應假執行訴訟費用由被告負擔 ▲判決民國念四年訴字第一八七號浙江興業銀行與張祖連因欠租事件（主文）被告張祖連應支付原告租金二百八十八元原告其餘之訴駁回訴訟費用由被告張祖連負擔八分之二 ▲判決民國二十四年易字第八五〇號陳友川與周齡延因欠租事件（主文）被告應償還原告三百三十六元訴訟費用由被告負擔 ▲判決民國二十三年訴字第一五一號宋茂全等與鐵春庭等同執行等議事件（主文）坐落上色二十三保二區十六圖歸字第五二七號業戶宋炳榮單地四畝零九厘六毫爲原告所有不供被告等債務案內執行 ▲判決民國二十三年訴字第二七五號施玉敦與陳順成因欠款事件（主文）被告應償還原告銀三千六百九十八元七角九分及自民國二十四年二月一日起至執行終結日止按月九厘半之利息訴訟費用由被告負擔

▼刑事判決（十八日）▲判決林晉如濫發支票案（主文）林晉如發支票超過存款處罰金二十元如易服勞役以一元折算一日 ▲判決陳關全等妨害家庭及婚姻案（主文）陳關全意圖姦淫和綏有配偶之人脫離家庭處有期徒刑六月蔡杏妹有配偶而與人通姦處有期徒刑三月 ▲判決陳雨亭傷害案（主文）陳雨亭傷害人身體處拘役三十五日其餘被訴部份無罪 ▲判決徐永記訴吳乃滄濫發支票案（主文）本件自訴不受理 ▲判決陳田訴周榮春侵占案（主文）周榮春無罪附帶民事訴訟駁回 ▲判決梁才華因使占上訴案（主文）上訴駁回 ▲判決韓瑞生傷害案（主文）韓瑞生共同傷害人身體處罰金五元如易服勞役以一元折算一日 ▲判決岑維乾訴童阿炳詐欺案（主文）本件自訴不受理 ▲判決孫阿毛詐欺案（主文）孫阿毛以詐術使人將本人之物交付處有期徒刑六月孫阿毛應返還蔡態瑞國幣四百元 ▲判決何寶林等訴孫霜堂濫發支票案（主文）孫霜堂於發支票時故意將金額超過其存數處罰金三十元各經強制執行未能完納以一元折算一日易服勞役 ▲判決張人樂傷害案（主文）張人樂傷害人之身體處拘役四十日 ▲判決盧金富等案（主文）盧金富徐阿祥張彩舫施阿榮王開富李德安卜金盧金桃張炎生強盜各處有期徒刑四年何濟昌累犯強盜處有期徒刑五年 ▲判決王陳氏等妨害家庭案（主文）王陳氏意圖營利和誘有配偶之人脫離家庭處有期徒刑六月王坤達無罪 ▲判決陳炳耶告案（主文）陳炳祥陳炳鶴無罪 ▲判決蔡耶瑞訴師子洋傷害案（主文）師子洋無罪 ▲判決姚楚瑛訴張源科毀損案（主文）張源科無罪附帶民訴回駁 ▲判決徐文卿等妨害婚姻案（主文）本件公訴不受理 ▲判決石海卿竊盜案（主文）石海卿竊盜累犯處有期徒刑一年六月 ▲判決楊起等竊盜及贓物案（主文）楊發起竊盜處拘役一月持元楊收受贓物處拘役一月 ▲判決劉小牛等竊盜案（主文）劉小牛王瑞貴孫各松竊盜如處拘役一月

裁 定 二

▼民事裁定 ▢高二分院（十八日）▲進華鞋莊與恆祥皮號求償貨款上訴聲請訴訟救助一案（主文）聲請駁回聲請訴訟費用由聲請人負擔限聲請人於本裁定送達之翌日起三日內補交第二審審判費銀三十七元八角 ▲洪仲煌與黃松濤記等欠款上訴聲請訴訟救助一案（主文）聲請駁回聲請訴訟費用由聲請人負擔 ▲楊松年與黃松濤記等欠款上訴聲請訴訟救助一案（主文）聲請駁回聲請訴訟費用由聲請人負擔限聲請人於本裁定送達之翌日起三日內補交第二審審判費銀二百三十五元二角 ▲楊松年與談志華存款上訴聲請訴訟救助一案（主文）聲請人應於收受本裁定之翌日起三日內補交審判費一百五十九元六角 ▲楊松年與諸馴存款上訴聲請訴訟救助一案（主文）聲請駁回聲請人應於收受本裁定之翌日起三日內補交審判費六十元 ▲案興誠銀行上海分行與石介安保證債券聲請證據保全抗告一案（主文）抗告駁回抗告訴訟費用由抗告人負擔 ▲楊元壽與鼎姓源記莊求償欠款上訴聲請訴訟救助一案（主文）聲請駁回聲請人應於到本裁定之翌日起三日內補交第二審審判費銀三百三十六元（十九日）▲黃儒修與尤令宜借款上訴聲請訴訟救助一案（主文）聲請駁回聲請訴訟費用由聲請人負擔限聲請人於本裁定送達之翌日起三日內補繳第二審審判費銀三百三十三元六角 ▲洪仲煌與徐恬銘等存款上訴聲請訴訟救助一案（主文）聲請駁回聲請訴訟費用由聲請人負擔

批 示 二

▼民事批示 ▢第一特院（十八日）▲吳國昌等呈報就任信通商業儲蓄銀行股份有限公司清算人日期由狀及附件均悉准予備案此批

▼民事批示（十九日）▲翁王氏爲丈夫出走聲請備案由狀悉查夫妻之一方生死不明已逾三年者雖得依據民法第一千零五十二條請求離婚惟該聲請人分請備案究屬於法無據着無庸議此批

▼刑事批示（十八日）▲張飛鵬聲請駐銷保證書由狀悉查王桂庭被訴遺棄等罪一案業據吳張氏提起上訴案未確定請將保證書註銷一節礙難照准此批

▼民事批示 ▢第二特院（十八日）▲大陸銀行與趙桐生等債務案請囑執行由狀悉准予函請嘉定縣政府協助執行仰候送達投案令此批 ▲王蕾氏與錢根裕等借款案聲請執行由狀悉本件判決尚未因債務人錢根裕及章善慶均所在不明無從送達案判確定仰速依法聲請公示送達所請執行應從緩議此批 ▲宋阿慶請領證物由狀悉仰於本月二十二日上午十時親自來院給領可也此批 ▲炎聚錦堂聲請發還證物由狀悉准予發還仰於本月二十二日下午三時到院具領此批 ▲陸照蓮聲請發還證物由狀悉准予當還仰於本月二十一日下午三時到院具領此批 ▲金記公司聲請發還證物由狀悉准予發還仰於本月二十一日下午三時到院具領此批

▼民事批示 ▢地方法院（十七日）▲范如山因與吳鎬泉借款上訴請發還案件由狀悉查本案已於本年七月念二日發還南通地方法院仰即知照此批 ▲大電精煉染廠聲請備案由狀悉仰補繳色照片一紙再核此批

▼刑事批示（十八日）▲魯玉山等聲請易科由狀悉本案已當庭判決所請易科罰金係裁判事項（即裁判前應行斟酌事項）既經判決應毋庸議此批 ▲張學福因傷害人致死一案狀聲准予上訴由狀悉查此案上訴期早逾正在送監執行所請與法不合未便照准仰即知照此批（十九日）▲趙金福請將杜氏開釋給領由狀悉查杜氏揚仁寶妨害婚姻一案業經判決確定由檢察官送監執行在案所請應毋庸議此批

▼民事執行（十七日）▲徐仲新等請求查封由狀悉案已定於本月十九日查封案仰即知照此批 ▲陳和公狀請鑑價拍賣由狀悉查封永奇戶則田一畝四分一厘七毫已批投局聲請鑑丈可也此批 ▲張林海請求執行由狀悉案已當庭指定日期諭知債務代理人轉促本人到案候屆庭期再予訊追可也此批 ▲劉徐氏狀請執行由狀悉債務人朱文紅朱福記交有隨傳隨到之保在案着速查明產遺傳來院具報以憑執行此批 ▲殷定甫狀請銷案並啓封由狀悉所請銷案應予照准查封債務人不動產並准派員啓封交領可也此批 ▲蔡致濟狀請執行由狀悉本案已傳十月九日上午九時執行仰遵期來院候訊此批 ▲東亞建築公司狀請停止執行由狀悉所請照准此批 ▲梅潤源狀請執行暫從緩議此批 ▲鄭德馨聲明上訴所請執行暫從緩議此批 ▲崔松琴聲明歇已請償由狀悉仰遞傳來院訊奪此批 ▲袁震毛等狀請停止執行由狀悉據債務人聲明上訴證明文件呈案候核此批 ▲鄭德齡狀請領款及執行餘欠由狀悉准予給領餘欠候續傳執行此批 ▲鍾揚請求啓封由狀悉准予啓封此批 ▲顧銀旗狀請執行由狀悉本案債務人已提起上訴所請暫從緩議此批 ▲胡林娟等狀請領證由狀悉仰持原發收據於十月廿四日下午一時來院具領可也此批 ▲葉阿寶請予查封由狀悉候傳訊此批 ▲潘守仁狀請撤銷拍賣由狀悉已定十月念四日拍賣仰即知照此批 ▲達理聲請執行由狀悉候傳案執行此批 ▲朱潤東請領回查封書由狀悉候定期偵訊此批（十八日）▲曹興發翻砂廠狀請執行由狀悉限債務人十月卅日上午九時交款仰屆時來院聽訊此批 ▲普益房屋公司請求執行由狀悉案已定期本月念一日查封仰即知照此批 ▲新國林染社狀請簽發拘票並領證由狀悉所請簽出拘票交由聲請人扭拘本院向無此種辦法應毋庸議存案賬簿等件准予發還仰於十月念三日下午一時來院領取此批 ▲沙小妹等狀請展期拍賣由狀悉本案查封不動產業經依法先期公告拍賣期日所請展期於法無據礙難照准此批 ▲陳幼青狀請銷案由狀悉所請銷案應予照准並仰於十月念日下午一時來院領取繳案證物可也此批 ▲國華銀行新閘分行狀請免封續傳執行由狀悉指定十月念八日下午一時續將債務人傳案執行仰屆時來院聽訊此批 ▲舒古元續請執行由狀悉查債務人對於第二審駁回上訴判決已提起抗告所請執行仍從緩議此批 ▲張寶珊狀請執行由狀悉債務人已提起上訴所請執行仍從緩議此批 ▲朱庭卿狀請領款由狀悉仰於十月念二日下午一時持批來院具領可也此批 ▲潤昌源米行聲請銷案由

南洋袜廠 總南號 緊要聲明

本廠在滬開設數十年從未代人爲各種担保或向人揭借等情如有上項情事發生本廠概不負有任何責任深恐外界未盡週知特此鄭重聲明敬希各界注意是幸

聲明類

江蘇上海第一特區地方法院公告第七四〇〇號（聲請執管鄭錫棠遺產）

中華民國二十四年 月 日

江蘇省上海第一特區地方法院公告第七二二七六號（聲請執管陳玉麒遺產）

江蘇上海第一特區地方法院公告第一八一七號（爲周關瑞聲請定限繼承公示催告）（爲周桂生之債權人報明債權）

尋人

李中道律師代表上海豐協機器染織廠啓事

陳宣懋律師代表九木號新和撤銷清器理事啓

永明油廠新光公司共同聲明

聲明作廢

棧單被竊聲明

推受盤聲明

摺子圖章作廢

泳源水管工材料行有宏孫啓事

斷絕父子關係聲明

張西醫堂二房客告程剛啓事

聲明失單

遺失田單

遺失圖立

遺失圖章聲明

遺失圖章存單摺契據聲明

尋覓遺失賬簿

借據作廢

宓通律師代表翁理卿受推股董事緊要聲明

推受盤聲明

黎福倫聲明啓事

王慶良律師代表李明英周秀離居同脫聲明

遺失類

遺失提單聲明

狀悉准予銷案、存案證物候定期傳領、此批▲析盈社請求銷案並領租金由狀悉、准予銷案、存案租金候定期傳領可也、此批▲徐夏甫狀請鑑核拍賣狀悉本案現在鑑價中、仰即知照、此批▲李永賢請求執行由狀悉本案審判尚未確定、所請應從緩議、此批▲戀新泰棉布號聲請執行由狀悉本案被告業已上訴、所請應從緩議、此批▲吳親仙狀請執行由狀悉本案債務人業已提起上訴、所請暫從緩議、此批▲鄒純人陳明被竊情由狀悉、仍仰負責我回以憑作價、毋得諉卸、此批▲張玉廷狀請暫緩執行由狀悉所請照准、此批

二公示送達二

◻第一特院

▼刑事案件

▲嘉興路捕房訴王阿四等鴉片一案、茲因被告余海寶住址不明、該被告應收之文件無從送達▲趙瑞慶等鴉片一案、茲因被告王義亭住址不明、該被告應收之文件無從送達▲徐文斌鴉片一案、茲因被告丁少寶住址不明、該被告應收之文件無從送達▲老閘捕房訴陳黃仙賭竊一案、茲因被告陳黃仙住址不明、該被告應收之文件無從送達▲虹口捕房訴歐陽炳等鴉片一案、茲因被告陳明等住址不明、該被告應收之文件無從送達▲虹口捕房訴李寬等鴉片一案、茲因被告李華住址不明、該被告應收之文件無從送達▲虹口捕房訴高應氏等鴉片一案、茲因被告洪以喜住址不明、該被告應收之文件無從送達▲康鵬案等訴李善甫等詐欺背信案、茲因被告包文住址不明、該被告應收之文件無從送達▲陳越訴傅鴻棣妨害自由一案、茲因自訴人陳越住址不明、應收之文件無從送達▲王連春等鴉片一案、茲因被告沈金寶等住址不明、應收之文件無從送達▲丁玉全公共危險一案、茲因被告范豐順等住址不明、該被告應收之文件無從送達▲榆林路捕房訴王世留等鴉片一案、茲因被告趙傳經等住址不明、該被告應收之文件無從送達▲虹口捕房訴金八等鴉片一案、茲因被告金八等住址不明、該被告應收之文件無從送達▲虹口捕房訴俞近水從占一案、茲因被告俞近水住址不明、該被告應收之文件無從送達

▼民事案件

▲瑞新順益記五金號與借源五金號因貨款一案、被告借源五金號林寶根應爲送達之處所不明、文件無從送達▲阿卞生與陳寶慶等因借款一案、被告陳寶慶等應爲送達之處所不明、文件無從送達▲徐道廣與顧福記等因票款一案、被告顧阿福應爲送達之處所不明、文件無從送達▲丁王氏與胡阿菊因借款一案、被告胡阿菊應爲送達之處所不明、文件無從送達▲捷江德與谷耀奎等因存款一案、被告谷耀奎等應爲送達之處所不明、文件無從送達▲葛他生與殷善德等因借款一案、被告殷善德應爲送達之處所不明、文件無從送達▲郭波生與林永春因借款一案、被告林永春應爲送達之處所不明、文件無從送達▲凌錫亭與嚴仲華等因貨款一案、被告嚴仲華等應爲送達之處所不明、文件無從送達▲齋藤二郎三郎與徐克明因貨款一案、被告徐克明應爲送達之處所不明、文件無從送達▲金城烟公司與俞中葆等因欠款一案、被告俞中葆等應爲送達之處所不明、文件無從送達▲項一知與嚴光裕因票款一案、被告光華製藥廠嚴光裕應爲送達之處所不明、文件無從送達▲長源猪行與吳順泉因貨款一案、被告吳順泉應送達之處所不明、文件無從送達▲儀昌洋行與克明新等因貨款一案、被告克明新等應爲送達之處所不明、文件無從送達▲王旗芳與柴常仁等因欠款一案、被告柴常仁等應爲送達之處所不明、文件無從送達▲三貿與許秋伯因借款一案、被告許秋伯應爲送達之處所不明、文件無從送達▲中國營業公司與茂豐鐵號因欠款一案、債務人茂豐鐵號應爲送達之處所不明、文件無從送達▲福德公司與徐國耀等因欠租遷讓一案、被告何昶生應爲送達之處所不明、文件無從送達▲美孚行與楊毅芳因貨款一案、被告楊毅芳應爲送達之處所不明、文件無從送達▲通和公司與岑連顯因履行保證一案、被告岑連顯應爲送達之處所不明、文件無從送達▲徐鑑滿與鍾四芳等因欠租一案、被告鍾四芳王阿增應爲送達之處所不明、文件無從送達▲粘鐵木板公司與卡諾蕭光因貨款一案、被告卡諾蕭夫應爲送達之處所不明、文件無從送達▲萃成網廠與王鏞新嘛非榮因欠租一案、被告王鏞新嘛非榮應爲送達之處所不明、文件無從送達▲朱文傑與章炳榮程正榮因保證債務一案、被告章炳榮程正榮應爲送達之處所不明、文件無從送達▲大陸銀行與沈周等因欠租遷讓一案、被告沈周應爲送達之處所不明、文件無從送達▲利納利生與杜竟成因借款一案、被告杜竟成應爲送達之處所不明、文件無從送達▲永寗公司與永泰昌酒店因欠租一案、被告永泰昌酒店趙德應爲送達之處所不明、文件無從送達▲撒打那瑟與袁子良等因借款一案、被告袁子良鄭魯蕉應爲送達之處所不明、文件無從送達

▼刑事案件

▲工部局總巡捕房訴趙全生交付賄賂一案、茲因被告趙全生住址不明、該被告應收之文件無從送達▲工部局戈登捕房訴盛炳林等恐嚇一案、茲因被告王榮住址不明、該被告應收之文件無從送達▲吳仁葆訴張浩鑑發支票一案、茲因被告張浩住址不明、該被告應收之文件無從送達▲吳仁葆訴張浩鑑發支票一案、茲因自訴人吳仁葆住址不明、應收之文件無從送達▲歐建成自訴王介人侵占等罪一案、茲因被告歐建成住址不明、該被告應收之文件無從送達

▲定期開審

▲太古公司與梁楨之等因欠款一案、本院於十月念日上午八時卅分在第六法庭開審▲王長庚與江蓉伯因借款一案、本院於十月念六日下午三時開審▲陳惠成與林慶澄等借款一案、本院於十月念八日下午三時四十五分在第十四法庭開審▲毛德榮等與久泰美記營造廠因欠款一案、本院於十月卅日下午三時在第十四法庭開審▲恆興莊與申昌泰皮號等因欠款一案、本院於十月卅日下午二時卅分在第十四法庭開審▲夏惠常與潘柏鍋等賠償一案、本院於十一月一日下午二時在第十法庭開審▲阿木生與王有根等因借款一案、本院於十一月一日下午二時卅分在第十法庭開審▲白禾生與張桐毛謝義泰因借款一案、本院於十一月五日上午十時四十五分在第十法庭開審▲古阿白克生與李連生陳少亭因借款一案、本院於十一月五日上午十一時十五分在第十法庭開審▲張靜權與張偉亮因欠租一案、本院於十一月六日上午十一時在第十法庭開審▲沈阿毛與丁榮富因借款一案、本院於十一月六日下午二時十分開審▲陳子彝與榮康錢莊等因欠款一案、本院於十一月六日下午二時在第十二法庭開審▲洽康公司經租賬房與長安泰號因欠租遷讓一案、本院於十一月七日下午三時在第十二法庭開審▲天利洋行與李別嘉因欠款一案、本院於十一月七日下午二時在第十四法庭開審▲同昌車行與韜昌才等因貨款一案、本院於十一月七日下午二時在第六法庭開審▲英理士等與上海證券物品交易所等因押款一案、本院於十一月七日下午二時十分開審▲何元增與聚成號因債款一案、本院於十一月七日下午三時在第六法庭開審▲董觀桐與錢聯青等因賠償一案、本院於十一月八日下午三時念分在第十四法庭開審▲阿木氏與奚耀海等因借款一案、本院於十一月八日下午二時在第十四法庭開審▲新沙遜洋行與王淞蓀等因欠租遷讓一案、本院於十一月八日下午二時在第十三法庭開審▲環球水火保險公司與陸芝香等因欠款一案、本院於十一月八日下午二時十五分在第十法庭開審▲劉景德與張吳氏因欠租案、本院於十一月九日上午八時卅分開審▲永安公司與錢有德因欠租一案、本院於十一月九日上午十時在第十三法庭開審▲沈杏方與徐芳慶因借款一案、本院於十一月九日下午二時在第四法庭開審▲特利晉生與楊寶寶因借款一案、本院於十一月九日下午二時四十五分在第十法庭開審▲新華信託儲蓄銀行與劉燕述因借款一案、本院於十一月十四日上午九時開審▲甲納生與丁榮大因借款一案、本院於十一月十五日上午九時開審▲上海順利車行與嚴正祥因欠款一案、本院於十月念二日上午十一時念分開審▲上海電桿材料行與周承根因票款一案、本院於十月念三日上午十時四十分開審▲漢百客等訴余亭山濫發支票一案、本院於十一月念五日下午二時在刑事第九法庭開審▲范和記與商譚士等因借款一案、本院於十一月十一日下午二時在第十法庭開審▲霈華信託儲蓄銀行與李兆璋鄭金如等因借款一案、本院於十一月十一日上午十一時在第十法庭開審▲張巨川與周仲候因欠款一案、本院於十一月十一日下午二時開審▲恆利銀行與中國印務局等欠租一案、本院於十一月十二日下午二時開審▲愛倫盤振拜行與張啓瑞因欠款一案、本院於十一月十二日下午二時在第六法庭開審▲光祿營業公司與侯奎榮因保證債務一案、本院於十一月十三日下午二時五分開審▲殺勒朋生與徐生卿等因借款一案、本院於十一月十三日下午二時十五分開審▲張銘與單瑞珍等欠款一案、本院於十一月十四日下午二時開審▲潘賢記主等與鴻利興記莊主等存款一案、本院於十一月十四日下午二時十分開審▲李斯與沈梅村等借款一案、本院於十一月十四日下午二時二十分開審▲九鴻利公司與陸亨生等因貨款一案、本院於十一月十五日上午九時開審▲力豐煤號與莊文生等因貨款一案、本院於十一月十五日上午九時十分開審▲李景芬與葛永慶等欠租一案、本院於十一月十五日上午十時開審▲周壽記與永安銀公司等因存款一案、本院於十一月十五日午二時在第十四法庭開審▲上海銀行靜安寺分行與夏謹初等因借款一案、本院於十一月十六日下午二時開審

◻第二特院

▼民事案件

▲新興記孫文泉與寶業銀行法租界分行郎志豪因租金等一案、前因被告郎志豪應爲送達之處所不明、特此公示送達▲謹理與韓劍寒因支付租金案、前因被告韓劍寒應爲送達之處所不明、特此公示送達

▼定期開審

▲薛洛孝夫與價房等爲貨款一案規定十月二十五分開審▲潘序倫與張循南爲票款一案規定十一月二日上午十時開審▲達理與林翊卿爲欠租一案規定十一月二日上午十時開審▲方興詩與陸寶生爲欠租一案規定十一月五日上午十時開審▲黃延芳與李雲康等爲債務一案規定十一月十一日上午九時二十分開審▲中法房產信託公司傳省吾與許瑞良爲欠租一案規定十一月十五日下午二時開審▲福昌油號查季良與汪志成等有貨款一案規定十一月十五日下午二時十分開審▲同吉公司李春芳與楊芬宜爲欠租一案規定十一月十一日上午九時三十分開審▲王煥章等與殷永盧等爲抵款一案規定十一月十一日上午十時開審

◻地方法院

▼定期開審

▲宏泰紙號與玉慶鎬等因求償賬款事件定於十月二十三日下午三時開審▲張銀元與吳丈全等因貨款事件定於十一月四日下午二時三十分開審▲魏祖興與鄧長三因票款事件定於十一月六日下午二時開審▲沈曾民與沈克民因欠款涉訟事件定於十一月六日下午一時卅分開審▲陳錦懷與余鳴鈞周榮款事件定於十一月八日上午十時開審▲何鐵牛與方正因貨款事件定於十一月九日下午三時半開審▲成增榮與夏鴻興因米款事件定於十一月十日下午二時開審▲中國通商銀行與莊中方因借款事件定於十一月四日上午十時開審▲馬本度與陳雙梅因離婚事件定於十一月八日上午十時開審▲祥豐木行爲安泰行等因貨款事件定於十一月九日下午二時開審

久咳易成癆

多咳則傷肺日久易成癆因而致命者不可勝數惟查治癆必急之藥今外國醫學先進尚無發明現唐拾義醫師根本治咳丸經驗數十年服後直接有除咳除痰之力間接有保肺防癆之功故得社會公認確爲治咳之特效藥患咳諸君一試便知（每瓶一元二角）上海廣西路角又子大藥房世界各埠均有經售

CHINESE OPTICAL COMPANY　精益　OPTOMETRISTS & OPTICIANS

戴眼鏡爲目光計　請戴精益眼鏡

驗光準確　儀器精良　品質高尚　價格公平

精益眼鏡公司謹啓

人造自來血

市上補劑充斥，類多標新炫異，誇大其辭，殊鮮實效，故富於經驗者始終信服人造自來血，蓋本品係依據生理實驗之科學製劑，功效正確，無寒熱燥滯諸弊，服過者類能道之，洵補虛之妙劑，療損之良方也。

五洲藥房發行　各處藥房均售

公債與金市

公債市勢成盤旋
套利漸湧市氣平和　結果較前互有漲跌

昨日華商證券交易所各債券市況、關於浹旬來所傳之容氣、漸見和緩、一般預料、不致有何動靜、雖東非風雲日益緊張、英意正面衝突說已呈短兵相接之階段、唯金融業方面之星套利、依然踴躍、市況備蒙扶掖、雖前途究將作何變化、在此瞬息萬變的紊亂狀態之中、吾人固未敢遽加定論、但決無意外之劇烈跌風、殆可斷言也、至於昨市四盤之經過、其初採隔夜之壓力、裁兵一九善等、當然趨疲、唯金融業便於強指、四十八號吸收仍厚、故會幾何時念捲起跌風當止、後下裁重趨迴漲、由三二角而四五角、變化頗爲迅速、次盤市況、金融業吸收仍湧、雖其買進穩的、僅及於後列各債、然而頹勢人心、離因此稍形振奮、後市狀況、初仍平和、旋因散戶擲空又起、市氣轉走疲軟、再見下游、各小二三角間、收市一盤、仍屬下游、至後列各債開出、復成盤旋、鮮有軒輊、結果較前大致前列各債跌五分一角至四角半間、後列各債大致漲一二角至四角半間、茲將昨日結果、較前統計列表於後、

債別	前開	最高	最低	收盤	較前	差額
編遣現貨	三二.五〇	三二.五〇	三二.五〇	三二.五〇	久未開出	—
關稅十月	一九.五五	一九.五五	一九.五〇	一九.五〇	跌〇.二〇	〇.〇五
編遣十月	三一.八〇	三二.四〇	三一.八〇	三二.〇五	跌〇.一五	〇.六〇
編遣十一月	三一.七〇	三二.二〇	三一.七〇	三一.九五	跌〇.一五	〇.五〇
裁兵十月	六三.九〇	六五.三〇	六三.九〇	六四.七五	跌〇.〇五	一.四〇
裁兵十一月	六三.五五	六四.四〇	六三.五五	六四.〇五	不動	〇.八五
一九關十月	三三.五〇	三三.七〇	三三.三〇	三三.六〇	跌〇.一五	〇.四〇
一九關十一月	三三.〇〇	三三.〇五	三二.八五	三三.〇〇	跌〇.二〇	〇.二〇
一九善十月	三七.三〇	三七.六五	三七.三〇	三七.六五	跌〇.二〇	〇.三五
一九善十一月	三七.一五	三七.六五	三七.一〇	三七.二〇	跌〇.三五	〇.五五
二〇捲十月	四〇.七五	四一.二五	四〇.七五	四〇.九〇	跌〇.四五	〇.五〇
二〇捲十一月	四〇.八〇	四〇.九五	四〇.五五	四〇.六〇	跌〇.一〇	〇.四〇
二〇關十月	四一.〇〇	四一.一〇	四〇.八五	四一.〇〇	跌〇.一五	〇.二五
二〇關十一月	四〇.八〇	四〇.八五	四〇.六〇	四〇.六五	跌〇.二〇	〇.二五
統稅十月	四四.〇五	四四.四〇	四四.〇〇	四四.〇〇	跌〇.二〇	〇.四〇
統稅十一月	四三.八〇	四四.〇五	四三.五〇	四三.六〇	跌〇.三五	〇.五五
鹽稅十月	四五.二〇	四五.五〇	四五.一〇	四五.三〇	跌〇.一〇	〇.四〇
鹽稅十一月	四五.〇五	四五.一五	四四.八五	四四.九五	跌〇.〇五	〇.三〇
金短十月	六四.九〇	六五.二五	六四.九〇	六四.九〇	漲〇.一〇	〇.三五
金短十一月	六五.七五	六五.九〇	六五.五〇	六五.五五	漲〇.一五	〇.四〇
二二關十月	四九.七〇	五〇.〇五	四九.六五	四九.七〇	漲〇.二五	〇.四〇
二二關十一月	四九.一五	四九.五五	四九.一〇	四九.二〇	漲〇.三〇	〇.四五
二三關十月	五三.一五	五三.五〇	五二.九五	五三.一〇	漲〇.三〇	〇.五五
二三關十一月	五二.一五	五二.六〇	五二.一〇	五二.二〇	漲〇.二〇	〇.五〇
整六十月	五九.七〇	六〇.〇五	五九.五〇	五九.七〇	漲〇.四五	〇.五五
整六十一月	六〇.七五	六〇.七五	六〇.二〇	六〇.三五	漲〇.三五	〇.五五
九六十月	一〇.二五	一〇.三五	一〇.二五	一〇.三〇	不動	〇.一〇
九六十一月	一〇.四五	一〇.五〇	一〇.四〇	一〇.五〇	漲〇.一〇	〇.一〇
金長十月						

多頭出籠　標金漲而復跌
半天有十三元高低　結果跌去五元八角

昨十九日週六、金交所祇半日營業、標金因大戶多出籠、市價轉跌、初開以關金續漲、人心亦佳、曾升達九百五十二元、後匯市趨鬆、多頭奮起脫手、價卽復進五十元、又破四十元關、降至三十八元五角之低價、嗣後市況不定、常出入於四十元內外、半日結果跌去五元八角、大條近勿動、遠小另六二五、美銀仍平、匯兌猛標生金小二辦士半、關金又漲一分、金價九時開盤爲九百四十七元半、大德成永利恆餘福興永進、漲至四十九元、惠祥福興永賣、回至四十七元八角、旋因知匯豐掛牌英平、美又縮一二五、當見大德成永利福興永恆餘等傾進、漲出五十元、十五分升爲五十二元、後匯市趨疲、春元永大達福興永惠祥恆餘生大俱賣、回跌二元餘、十五分小爲四十五元三角、申豐永利恆餘福興永進、到四十七元半、未幾大達再賣、大發永元一福興永乾昌祥大德成福餘恆餘相率爭出、價又降去九元、再破四十元

永、大達大德成恆餘申豐見低復進、十一點二分、回到四十五元三角、不料春元永、永大德成萬豐又售、四十六分又小到三十元八角、鼎康申豐福餘買、拉上四元、五十五分爲四十三元八角、往後小一元、及至二點收盤、價爲九百四十二元五角、茲將日間市列後、

▲前市

開盤	九百四十七元五角
最高	九百五十二元
最低	九百卅八元五角
收盤	九百四十二元五角
補水	九百三十七元
登賬價格　十一月	九百三十七元
十二月	九百四十三元

票據所昨交換數

上海聯合準備委員會票據交換所二十四年十月十九日票據交接數如下、銀圓一千三百十五萬八千四百九十八元另八分、內計交換總數銀圓二百五十七萬四千另八十元二、匯劃銀圓九百五十七萬七千九百十四元六角七分、代收總數錢業二百十萬另七千七百二十三元五角一分、其他一百八十九萬八千七百五十三元七角、又上海銀行業同業公會聯合準備委員會、公單拆款息每千元每日一角五分、公單貼現率每千元每日二角、

河東獅吼

何以有些女人蒙被此名？君必曰『這當然是因爲她們脾氣壞的原故』不錯但是何以她們的脾氣壞而其姊妹行有的竟和易如仙人呢？須知脾氣不佳每爲便秘之結果蓋便秘斯肝旺肝旺斯怒多矣所需以清腸胃平肝火使性情和易眼目有神顏容清爽口氣芬芳身體健康者往往只須開嘗一服清導丸足矣湖北汪家營中街潘季川君來書云『家慈前患便祕煩躁易怒胃呆體弱頭痛時侵今春試服韋廉士紅色清導丸諸症悉愈性情較好體氣亦健矣』清導丸係純用植物質製成之安全可靠通便靈藥統治男女便秘胃呆肝火胆疾頭暈氣脹神疲暴躁等症　各藥房皆有出售或逕向上海江西路四五一號韋廉士醫生藥局購買每瓶七角六瓶三元五角郵力在內

韋廉士紅色清導丸　TRADE MARK　PINKETTES

冠生園十七週紀念：今日起**大減價**　一千餘種貨品七折九折買一送一

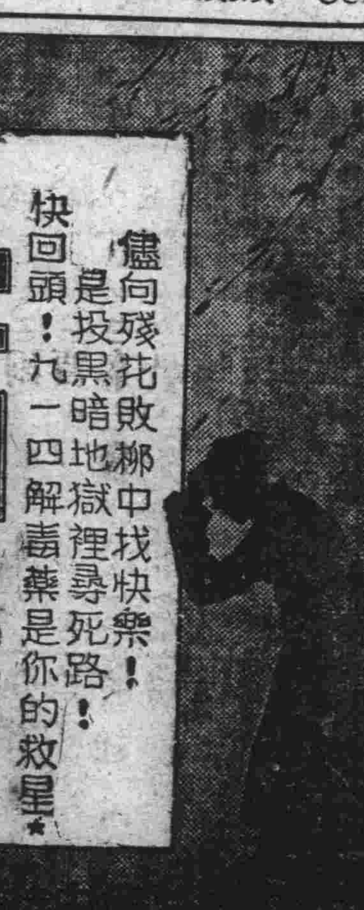

儘向殘花敗柳中找快樂！是投黑暗地獄裡尋死路！快回頭！九一四解毒藥是你的救星。

九一四　內服新藥　外用藥膏　白濁新藥

無法投遞電報待領

日期	何處來	收報人姓名	電報號數	備註
十月十二	沙市	三八四四	二〇五〇三	無此掛號
又	廣州	止園路建國中學谷一夢	二〇五二六	收報人他往
又	蕪湖	二四六一	二〇九〇四	和豐鋼號退
十月十三	鎮江	話租九一〇〇〇孫昭	二一二四七	
又	金華	三二〇一	二一二五一	鐵成號退
又	南京	三八四二	二一三八三	無此掛號
又	吳縣	儉德儲蓄會(五九)號黃文霞	二一四〇〇	
又	杭州	大通路斯文東里(B四一)號汪星聯	二一四九六	
又	南昌	馬浪路新邨(三七)號楊陸如	二二一七七	
又	吳興	儉德儲蓄會第五十七號黃文霞	二二一八五	
十月十四	紹興	曹家渡白利南路(四五)號錦成廠詩成	二三五一七	
又	永嘉	七〇〇二五蘇	二三八七四	亞洲飯店退
十月十五	鎮江	五一〇二	二四二〇七	無此掛號
又	諸暨	虹口朱家橋業華里(十六)號樓蘇春	二四八四五	
又	大連	〇九三四	二四九三九	通利洋行退
又	晉江	新久大	二四九六四	
又	營口	一二〇二	二五六〇一	無此掛號
又	焦作	國際大飯店(三六)號墨克蘭	二五七四四	
又	杭州	三二三七	二五九三〇	有聲影片公司退
十月十六	蚌埠	四馬路迎春坊皖商公王俊成	二六〇五四	
又	天津	三三三〇	二六二一九	無此掛號
又	江蘇海門	閘北路永興路(三九二)號倪鳳岐	二六三七三	
又	鄞縣	開封路甡儀煤行董貴顧	二六六〇八	
又	泰縣	江灣中國公學張裕厚	二六八六八	
又	藩陽	法界區泰昌	二六九四六	
又	南通	二九四六	二六九五一	播裕泰退
十月十七	馬渚	英界孟德蘭路(卅三)號許夏素	二七八六二	
又	成都	愚園路(九一八)弄(十一)號鄭馥如	二八五二六	
十月十七	鎮江	英租界麥家圈仁濟醫院(一六四)號萬建時	二八八一一	
又	北平	七〇一八李瑞庭	二九〇五八	大中華飯店退
又	合肥	一六八七	二九一二七	無此掛號
又	營口	九四五五	二九三〇二	無此掛號
又	蘭州	南市福泰昌	二九三三七	
十月十八	浙江海門	法租界慎餘里(四四)號民藝文卿	二九五四〇	
又	紹興	四馬路鹿鳴旅館王連通	二九八九七	
又	晉江	四〇九九	三〇三一四	黃洽萍退
又	南京	麥家圈仁濟醫院萬龍時	三〇九五二	
又	廣東	北四川路公益坊王怡盛	三一〇四五	

以上各報請向四馬路二百號有線電報房領取

日期	何處來	收報人姓名	電報號數	備註
十月十二	巴縣	愛多亞路大中協記飯店王正南	KZ20/12	無此客

以上各電請向民國路老北門收發處領取